Ausgabe 01/23

ACTION

Die Zeitung des Allgemeinen Sportclubs Loope 1954 e.V.

„Die ASC-Jugend auf großer Fahrt“

27. Jahrgang – September 2023

INHALT

24 VOLLEYBALL
NORDIC WALKING

28 TISCHTENNIS

30 TENNIS

34 FUSSBALL

46 HANDBALL

49 RADSPORT

52 E&G

71 KURZ-INFOS

ZEITZEUGE HENNES LINDNER
9

EHRENAMTS-PREISE FÜR DEN ASC LOOPE
38

NEUER ABTEI-LUNGSLEITER HANDBALL
48

2. BOULENACHT
54

IMPRESSUM

Allgemeiner Sportclub Loope 1954 e. V.
Im Auel 32
51766 Engelskirchen

Fragen und Anregungen: André Langer
Staadter Weg 46
51766 Engelskirchen-Loope
Andre.Langer@ASC-Loope.de

Redaktioneller AK: Rolf Langer, André Langer, Lydia Langer, Markus Blossey, Claudia Eich, Gabi Muntschan

Layout und Gestaltung: André Langer

Themendienste: Vorstände der einzelnen Sport-Bereiche

Fotos: Privat

Auflage: 750 Stück

Vorwort des geschäftsführenden Vorstandes

Im kommenden Jahr feiert der ASC Loope sein 70-jähriges Bestehen. Vor 69 Jahren, als der ASC Loope gegründet wurde, gab es keine Turnhalle, kein Sportplatz, keine Umkleidekabine und kein Vereinsheim. Zuerst wurde lediglich Tischtennis gespielt; aber nach und nach expandierte der Verein weiter und zusätzliche Sportbereiche kamen hinzu. Und schließlich, nach der Fertigstellung mit ganz geringen Finanzmitteln, kam in 1967 das heutige Sportplatzgelände hinzu. Zwei Jahre vorher war die Turnhalle in Loope gebaut worden. Aber weiter ohne Umkleidegebäude und ohne Flutlicht.

Heute können wir auf das Erreichte stolz sein und haben das, was wir uns schon seit vielen Jahren gewünscht haben: gute und moderne Sportstätten. Mit der Sanierung des Sportgeländes konnten endlich attraktive Sportstätten für unsere Aktiven in einem natürlichen Umfeld zur Verfügung gestellt werden. Und vor allen Dingen: Nach mehr als 54 Jahren sind auch sportliche Aktivitäten unter Flutlicht möglich. So lange hat es gedauert, bis der ASC Loope eine energetische Beleuchtung auf dem Sportgelände installieren lassen konnte.

Unsere natürliche Sportanlage gilt es zu pflegen und den ökologischen Charakter zu bewahren, damit auch zukünftige Generationen in einem gesunden Umfeld ihren Freizeitsport beim ASC Loope ausüben können. Ganz im Sinne unserer Vorgänger. Dafür wollen wir uns auch weiterhin für die sportbegeisterten Aktiven unseres gemeinsamen Vereins einsetzen.

Rolf Langer André Langer

Bewegung - Sport - Sportvereine in der Gemeinde Engelskirchen

Bewegung und Sport sind unverzichtbare Elemente unserer Gesellschaft. Neben dem sozial-integrativem Aspekt, der psycho-sozialen Bedeutung hat auch die Gesundheitsfunktion von Sport eine immer größere Bedeutung gewonnen.

Sportvereine stellen in Deutschland immer noch die zentrale gesellschaftliche Integrationsfunktion dar, der Sport integriert in Deutschland weit mehr Menschen als vergleichbare Freiwilligen-Vereinigungen. Kein anderer gesellschaftlicher Bereich aktiviert zudem eine solch große Zahl von freiwilligen Engagierten. Er gilt als Lern- und Erfahrungsfeld – generationsumfassend – als Ort der Begegnung führt er Menschen verschiedenster Sozialschichten, unterschiedlichsten Alters, mit vielfältigen Interessen zusammen.

In unserer Gemeinde gibt es Sportvereine mit unterschiedlichen Mitgliederzahlen.

Unsere Vereine sind alle dem Gemeindesportverband (GSV) und dieser wiederum dem Kreissportbund (KSB) und dem Landessportbund (LSB) angeschlossen. Diese Dachorganisationen spielen eine immer wichtigere Rolle in der Sportorganisation, aber auch bei der Unterstützung z.B. von Fördermittelbewilligungen.

Mehrspartenvereine sind bis auf wenige Ausnahmen alle Sportvereine in unserem Gemeindegebiet und haben Angebote vom Kleinkindersport über Mannschaftssportarten, vom Freizeitsport bis hin zum Rehabilitationssport.

Dabei beziehen sie sich in ihrer Zielrichtung auf den Freizeit- und Breitensport, in wenigen Ausnahmen sind sie leistungssportlich orientiert.

Die infrastrukturellen Rahmenbedingungen für Sport und Bewegung sind in unserer Gemeinde hervorzuheben. Sporthallen, Sportplätze und auch die Freibäder sind in den letzten Jahren auf den neuesten Stand gebracht worden.

Hier ist die gute Zusammenarbeit zwischen den Vereinen, dem GSV, der Verwaltung und dem Sportausschuss der Kommune maßgeblich daran beteiligt – zum Beispiel bei der Bewilligung der Sportpauschale.

Doch nur mit der Sportpauschale können keine Großprojekte wie z.B. die Renovierung des Panoramabades oder die Umwandlung des ASC Sportgeländes erfolgen. Hier sind noch andere Fördertöpfe abzurufen. Bei der Komplexität von möglichen

Förderungen und ihrer Abschöpfung sind immer wieder detaillierte Hilfen durch den GSV, die Verwaltung und auch durch den Sportausschuss notwendig.

Dank dieser Hilfen, aber auch eines riesigen Engagements seitens des Vereins selber (Sponsorensuche, ehrenamtliche Helferarbeiten,....) konnte die Anlage des ASC in dieser Art und Weise fertiggestellt werden. Die Verzahnung dieser verschiedenen Bausteine zu einem sehr gelungenem Ganzen – nämlich dem Sportgeländes des ASC – kann man in unserer Gemeinde schon als Best Practice Beispiel sehen.

Doch auch in unserer Gemeinde gibt es auch sportentwicklungsmäßige Probleme. Vereine verzeichnen zum Teil einen Mitgliederschwund, Gruppen lösen sich auf, Mannschaften können mangels Masse nicht gemeldet werden. Ehrenamtliche Übungsleiter und andere Vereinsmitarbeiter werden dringend gesucht, mit der Folge, dass bestimmte Gruppen nicht mehr betreut werden können. Auch sportorganisatorische Arbeiten können nicht ausgeführt werden, weil es keinen Menschen gibt, der diese Arbeit durchführt (Spielerpässe pflegen).

Die Zusammenlegung von Spielergemeinschaften in Mannschaftsportarten, speziell im Kinder- und Jugendbereich ,führt zu einer Problemlösung und gleichzeitig zu einer engeren Zusammenarbeit zwischen Vereinsabteilungen.

Der Konkurrenzkampf zwischen Vereinen und kommerziellen Sportanbietern, besonders im Bereich des Gesundheits- und Rehabilitationssport ist auch in unserer Gemeinde existent.

Sportlich aktiv zu sein, ohne Mitglied in einem Verein oder Fitnessstudio zu sein, dieser Trend ist auch in Engelskirchen ein Thema. Doch auch hierfür gibt es in unserer Gemeinde eine Antwort. Neben den vielfältigsten Lauf- und Bikerstrecken in unserer Natur gibt es die Möglichkeit im Leppesportpark an sogenannten Outdoor Fitnessgeräten ein Fitnesstraining zu absolvieren. Ab dem Herbst kann ein solches Fitnesstraining auch am Aggerstrand durchgeführt werden.

Frei zugängliche Sportflächen für Jedermann stehen am Aggerstrand für Basketball, Beachvolleyball, Bouldern und Tischtennis zur Verfügung. Ferner gibt es die Fussballkickerflächen in Schnellenbach und Engelskirchen und die Loopecabana mit dem Beachvolleyballfeld.

Der Sport in unserer Gemeinde ist gut aufgestellt, sowohl organisatorisch als auch von der Infrastruktur. Es lohnt sich Mitglied im ASC Loope zu sein, nutzen sie die vielfältigen Bewegungsangebote und das tolle Sportgelände.

Monika Güdelhöfer-
Vorsitzende Gemeinde Sportauschuss

Über 50 Jahre
Blumen Büscher
Inh. Josef Büscher Jr.
Moderne Binderei - Gartengestaltung - Dauergrabpflege
Kölner Str. 57
51491 Overath
Tel. u. Fax: 02206/1302
Entfernung abgelaufener Grabstätten
inkl. aller Nebenarbeiten

Bericht zur 68. Jahreshauptversammlung des ASC Loope

Am Freitag, den 10. März 2023, fand die 68. Jahreshauptversammlung des ASC Loope statt. Zu dieser Veranstaltung hatten sich mehr als 70 Vereinsmitglieder und Gäste im Vereinsheim eingefunden.

Zu Beginn der Veranstaltung begrüßte Rolf Langer, als Mitglied des geschäftsführenden Vorstandes, die anwesenden Gäste. Sein besonderer Gruß richtete sich an die beiden Ehrenmitglieder des Vereins: Lotte Koss und Hans Rüßmann.

Es folgte der Bericht des Vorstandes. Rolf Langer erläuterte, dass das Dach des Vereinsheimes in diesem Jahr dringend saniert werden muss. Für diese Sanierung wurden aus dem Förderprogramm „Moderne Sportstätte 2022“ dem ASC Loope eine Zuwendung in Höhe von 10.042 € bewilligt. Außerdem möchte der Verein die Digitalisierung des Sportgeländes „Im Auel“ weiter ausbauen, so Langer.

Die gestiegenen Energiekosten für Gas und Strom haben auch den ASC Loope nicht verschont.

Iris Helbing berichtete über die Mitgliederverwaltung. Trotz Corona-Pandemie und den damit verbundenen Einschränkungen im Sport verlief die Mitgliederentwicklung im vergangenen Jahr weiterhin stabil. Von einem Mitgliederschwund ist beim ASC Loope nichts zu spüren.

Es folgten die Berichte der einzelnen Sport-Abteilungen.

Andre Langer gab anschließend Einblicke in die finanzielle Situation des Vereins. Dem Antrag auf Entlastung des Kassenverwalters wurde einstimmig stattgegeben.

Es folgte die Beschlussfassung über die neuen Mitgliedsbeiträge. Bei 2 Enthaltungen wurden die neuen Mitgliedsbeiträge von der Versammlung beschlossen.

Nach einleitenden Worten stellte Hans Rüßmann den Antrag auf Entlastung des Vorstandes. Die Entlastung erfolgte durch die Mitgliederversammlung ebenfalls einstimmig.

In diesem Jahr feiern insgesamt 17 Mitglieder ihr Jubiläum für langjährige Vereinszugehörigkeit:

25 Jahre
Manfred Neu
Markus Prinz

30 Jahre
Christian Schumacher
Philipp Muntschan
Doris Rattay
Markus Schumacher
Monika Schumacher
Thomas Ludszuweit
Dirk Schwamborn
Georg Miebach

40 Jahre
Paul Remmel
Herbert Frösler
Doris Miebach

50 Jahre
Jürgen Bluhm
Ralf Bluhm
Ursula Grube
Susanne Fabritius

Rolf bedankte sich zum Schluss der Jahreshauptversammlung bei allen ehrenamtlich tätigen Trainern, Betreuern, Eltern und Mitgliedern für ihren Einsatz und Engagement im Verein.

Ein Zeitzeuge des ASC Loope: Johannes „Hennes“ Lindner

Johannes „Hennes“ Lindner ist seit mehr als 56 Jahren Mitglied im ASC Loope. Im Oktober 1967 begann Hennes in der damaligen Fußball C-Jugend seine aktive Mitgliedschaft. Der Fußball-Sport war seine große Leidenschaft und ist es bis heute geblieben. Fit hält sich Hennes auch noch heute auf dem Tennisplatz.

Als Hennes 1967 in der C-Jugend mit dem Fußballspielen begann, war er das jüngste Mitglied in der Mannschaft. Damals, so erinnert sich Hennes, ist sein Vater eigens mit ihm nach Ründeroth gefahren um neue Fußballschuhe zu kaufen. In einer Zeit, wo noch jeder Cent (Pfennig) für die Lebenshaltungskosten einer Familie dringender benötigt wurden. Auf jeden Fall war Hennes mächtig stolz.

„Privatfahrzeuge waren Mangelware und so fuhren wir jede zweite Woche mit dem Firmenwagen der Firma Elektro-Rottländer zu den Spielen.“

Es war die Zeit, als der Lehrer Raskop die damalige C-Jugend trainierte. In 1967 gab es, neben der Senioren-Mannschaft, nur diese eine Jugend-Mannschaft. Gerne erinnert sich Hennes an die Fahrten zu Auswärtsspielen. „Privatfahrzeuge waren Mangelware und so fuhren wir jede zweite Woche mit dem Firmenwagen der Firma Elektro-Rottländer zu den Spielen. Sitzbänke oder Sicherheitsgurte gab es nicht. Wir saßen alle auf dem Boden. Andere Sitzmöglichkeiten waren nicht vorhanden“, erzählt Hennes. „Aber wir hatten immer mächtig viel Spaß im Bus. Auch wenn wir verloren haben. Es war eine verrückte Zeit. Heute einfach unvorstellbar.“

M R
Fliesen Rockhoff
Fliesenlegermeisterbetrieb
◆ BERATUNG ◆ VERKAUF ◆ VERLEGUNG
Kölner Straße 73a · 51491 Overath
Tel. 0 22 06 / 90 94 20 ◆ Mobil 01 71 / 6 12 07 99
Fax 0 22 06 / 8 52 95 73 ◆ E-mail: kontakt@fliesen-rockhoff.de

Nach der Jugend spielte Hennes lange Zeit in der 1. Mannschaft. Hier erlebte er Höhen und Tiefen. Hennes war immer ein Vorbild für alle Mitspieler. Sein kämpferischer Einsatz, seine Motivation und sein steter Wille zum Erfolg beflügelten auch seine Mitspieler. Er war in der Mannschaft ein aktiver und anerkannter Spieler dessen Meinung immer respektiert wurde. „Ich habe immer offen, ehrlich und mit entsprechendem Respekt meine Meinung in allen Situationen vertreten", bekennt Hennes.

Hennes berichtet weiter: „Ich habe 2 Mal in der 1. Mannschaft mit um den Aufstieg in die 1. Kreisklasse gespielt. Später als Trainer der 1. Mannschaft habe ich mit meinem Team in der Relegation ebenfalls um den Aufstieg in die Kreisklasse A gespielt. Leider konnten wir diese Relegation nicht zu unseren Gunsten entscheiden. Dennoch blicke ich heute mit Zufriedenheit auf diese tolle Zeit mit vielen emotionalen Momenten zurück". Hennes wirkt bei dieser Aussage für einen Augenblick sehr nachdenklich.

Besonders gerne erzählt Hennes von den diversen Ausflügen mit der Mannschaft jeweils zum Abschluss einer langen Fußball-Saison. Hierüber kann er viele Anekdoten und Episoden berichten. Das war die Zeit, die Hennes am meisten genossen hat.

Nach seiner Zeit als aktiver Fußballer hat Hennes viele Jugendmannschaften im ASC Loope erfolgreich trainiert. Mit großer Leidenschaft und Engagement hat er sich um das Wohl und die Belange seiner Mannschaften intensiv gekümmert. So, wie Hennes das immer in den Jahren seiner Mitgliedschaft für den ASC Loope getan hat.

Heute lässt es Hennes etwas ruhiger angehen. In seiner Freizeit als Rentner spielt Hennes Tennis. Dennoch hat er den Kontakt zum Fußball nie ganz verloren. Hin und wieder trifft man Hennes sonntags auf dem Sportplatz, wenn er sich ein Spiel der Senioren ansieht. Aber auch als Platzwart ist Hennes für den Verein noch aktiv. Akribisch markiert er vor den Spielen der Mannschaften den Platz.

Wir danken Johannes „Hennes" Lindner für dieses interessante und sehr informative Gespräch und wünschen ihm, sowie seiner Ehefrau Ulrike, für die Zukunft alles Gute und ganz besonders viel Gesundheit.

ASC Loope investiert in digitale Zukunft

Viele Dinge im Alltag sind heute ohne Smartphone, Tablet oder Computer einfach nicht mehr möglich oder zumindest sehr eingeschränkt und umständlich möglich. Das beginnt beim Online-Banking, beim Rechnungen bezahlen, Informationen abrufen und bei der Pflege sozialer Kontakte. Doch schon heute überfordert der digitale „Zwang" viele Menschen.

Besonders groß ist der Anteil sogenannter „Offliner", die weder Smartphone noch Computer besitzen. Aus dem aktuellen Altersbericht der Bundesregierung geht hervor, dass 66 Prozent der über 80-Jährigen keinen Zugang zum Internet haben. Aber Bankgeschäfte werden zunehmend ins Netz verlagert.

Doch auch Vereine unterliegen immer mehr der zunehmenden Digitalisierung. Die Digitalisierung ist eine Entwicklung, die aus unserem heutigen Leben kaum mehr wegzudenken ist. Prozesse können automatisiert und die Kommunikation zu jeder Zeit von überall ermöglicht werden. So kann auch die Vereinsarbeit effizienter und sozialer gestaltet werden, wenn Ressourcen sinnvoll für wichtige Aufgaben genutzt werden können.

Auch der ASC Loope kann sich dieser Entwicklung nicht entziehen. Deshalb hat der Verein sehr gerne das Angebot vom Kreissportbund Oberberg e.V. angenommen und sich um finanzielle Unterstützung aus dem Förderprogramm „Digitalisierung gemeinnütziger Sportorganisationen in NRW" beworben. Zur Durchführung dieser Maßnahme wurde zwischen dem Kreissportbund Oberberg und dem ASC Loope ein Kooperations- und Weiterleitungsvertrag geschlossen.

Bereits am 06. Mai 2023 wurde eine CAT-Leitung für die WLAN Antenne installiert und die entsprechende Antenne am Umkleidegebäude der Sportanlage montiert. Nun hat man auf dem gesamten Sportgelände Internet Empfang.

Bis zum 15.08.2023 hatte der ASC Loope Zeit, entsprechend der Vorgaben und Richtlinien des Kooperationsvertrages mit dem Kreissportbund Oberberg, digitale Techniken auf dem Sportgelände weiter auszubauen. Dafür standen dem ASC Loope Fördergelder aus dem Kooperationsvertrag mit dem Kreissportbund Oberberg in Höhe von 9.000 € zur Verfügung. Ein wichtiger Aspekt bei der Anschaffung des Equipments spielte dabei insbesondere die vereinsinterne Strategie im Umgang mit den digitalen Instrumenten. Bereits im Juli konnten die benötigten digitalen Gerätschaften bestellt werden. Damit ist der ASC Loope auf seiner Sportanlage komplett „vernetzt" oder mit anderen Worten: Die Digitalisierung hat den ASC Loope erreicht und bietet den Sportlern nunmehr die Möglichkeit zu jeder Zeit aktiv in der virtuellen Welt des Sports im Ligabetrieb zu kommunizieren.

An dieser Stelle möchten wir uns noch einmal ganz besonders beim Kreissportbund Oberberg für die konstruktive und routinierte Beratung bedanken. Nur durch die Annahme der Fördermittel seitens des Kreissportbundes Oberberg konnten die KSB-Mitgliedsvereine auch von diesem Förderprogramm über den Weiterleitungsvertrag profitieren. Die Abwicklung dieses Förderprogrammes stellte den KSB vor enorme administrative und organisatorische Herausforderungen! Zu jeder Zeit stand uns die KSB-Geschäftsstelle bei Rückfragen zum Förderprogramm helfend zur Seite. Für diese sachdienliche Zusammenarbeit dem KSB Oberberg ein herzliches „Danke".

Vorankündigung Jahreshauptversammlung 2024 des ASC Loope

Die 69. Jahreshauptversammlung des ASC Loope e.V. ist turnusmäßig für März 2024 geplant:

Freitag, den 08. März 2024 um 19:00 Uhr im ASC-Sportheim, Im Auel 32

Neben den Berichten der Fachabteilungen und dem Kassenbericht stehen in dieser Jahreshauptversammlung auch wieder die Wahlen zum geschäftsführenden Vorstand im Fokus der Versammlung.

Außerdem feiert der ASC Loope in 2024 sein 70-jähriges Bestehen. Dieses Jubiläum soll in einem würdigen Rahmen gefeiert werden. Einzelheiten sollen im Verlauf der Versammlung näher spezifiziert werden.

Zu dieser Jahreshauptversammlung sind auch alle Freunde und Förderer des ASC Loope herzlich willkommen.

Mitarbeit im Verein – Die Mitgliederverwaltung

Die größte Herausforderung im Vereinsleben stellt die ehrenamtliche Mitarbeit auf allen verschiedenen Ebenen des Sportvereins dar. Sowohl die Gewinnung von Funktionsträgern für den Vereinsvorstand als auch die Gewinnung von Übungsleiterinnen und Übungsleitern sind sicherlich die größten Schwierigkeiten. Aber auch die zunehmenden bürokratischen, steuerlichen, administrativen und datenschutzrechtlichen Anforderungen stellen weitere große Probleme für einen Verein dar. Deshalb sind viele Vereine der Auffassung, dass der bürokratische Verwaltungsaufwand reduziert werden müsste. Insbesondere das Thema Mitarbeit im Verein ist für viele Sportvereine existenziell. Das gilt auch für den ASC Loope.

Neben der Gewährleistung der diversen sportlichen Aktivitäten, sind im Back-Office des Vereins umfangreiche Tätigkeiten von zentraler Wichtigkeit. Dabei spielt die Mitgliederverwaltung eine bedeutende Rolle.

Beim ASC Loope ist Iris Helbing für die Mitgliederverwaltung zuständig. Iris erfasst Neuanträge und Kündigungen, bearbeitet Änderungen von Adress- und Kontodaten und verwaltet die SEPA-Datenbank. Jeweils im Frühjahr eines jeden Jahres werden die fälligen Mitgliedsbeiträge mittels SEPA-Lastschrift eingezogen.

„Mit dem Versenden der Lastschriften beginnt die intensivste Zeit meiner Tätigkeiten in der Mitgliederverwaltung“, so Iris Helbing. „Es kommen Rücklastschriften die alle manuell und individuell abgearbeitet werden. Viele Sportler haben vergessen mir im Laufe eines Jahres eine erfolgte Kono-Änderung mitzuteilen oder dass ein Konto erloschen ist. Hier muss ich beim Zahlungspflichtigen nachfragen, die geänderten Daten anfordern und ins System eingeben. Danach generiere ich eine neue Lastschrift. Lastschriften mangels Deckung sind hingegen sehr selten. Aber auch bei Lastschriften wegen Widerspruch bin ich gefordert. Hier gilt es die Gründe für den Widerspruch beim Mitglied zu hinterfragen und ggfs. Rücksprache mit dem Sportbereich zu halten. Ärgerlich ist nur, dass der Verein oft die fälligen Rücklastschriftgebühren übernehmen muss. Aber im Laufe der Jahre entwickelt man eine gewisse Routine und erledigt alle Arbeiten mit mehr Gelassenheit“, berichtet Iris.

Die zentrale Mitgliederverwaltung ist eine der wichtigsten und herausforderndsten Aufgaben im Verein. Iris bewältigt diese Herausforderung sehr routiniert und mit großer Gewissenhaftigkeit. Wir möchten uns an dieser Stelle bei Iris Helbing für ihre ehrenamtliche Tätigkeit im Back-Office recht herzlich bedanken.

URBAN BOSBACH
GAS - WASSER - HEIZUNG
MEISTERBETRIEB
Urban Bosbach
Bliesenbacher Str. 60
51766 Engelskirchen
Tel.: 02263/1222
Fax: 02263/9299044
Mobil: 0170/9649028

70 Jahre ASC Loope – 1954 - 2024

Im kommenden Jahr feiert der ASC Loope sein 70jähriges Bestehen

Im kommenden Jahr feiert der ASC Loope sein 70jähriges Bestehen. Ein durchaus berechtigter Anlass mit Stolz und einem Gefühl der Freude und Genugtuung auf dieses Jubiläum in 2024 bereits heute hinzuweisen.

Wie hat alles angefangen? Am 15. Juni 1954 hatte Hans Josef Kippels die Idee zum Zusammenschluss der sportbegeisterten (Tischtennis-) Jugendlichen in Loope. Unterstützt wurde diese Initiative vom damaligen katholischen Pfarrer Leo Heckmann. Ein Aushang an der Eingangstür zur Kirche ist dann der letzte Anstoß zur Bildung des TT-Vereins Loope. Also die Urquelle des heutigen ASC Loope.

Am 21. Juli 1954 trafen sich die interessierten Spieler im ehemaligen Saal der Familie Fries zum ersten Training. Das war die Geburtsstunde des ASC Loope.

Im Jahre 1957 wird auf Anregung von Claus Sander dem Verein dann sein endgültiger Name gegeben:

Allgemeiner Sportclub Loope

ASC Loope

Die Mitglieder des ASC Loope können stolz auf das Erreichte sein. Heute besitzt der Verein das, was sich die damaligen Gründungsmitglieder so sehr gewünscht haben: Moderne und ökologische Sportstätten.

Ein wichtiges Fundament für das anstehende „kleine" Jubiläum ist jedoch der besonders in Loope ausgeprägte Gemeinschaftssinn, der nicht nur im ASC Loope ausgeprägt ist, sondern auch in den vielen anderen Vereinen in unserem Ort zu finden ist.

In den nahezu vergangenen 70 Jahren seit der Gründung hat sich der Verein zu einem weltoffenen und multikulturellen Verein weiterentwickelt. Der ASC Loope ist ein integraler Bestandteil des sozialen Miteinanders und der Begegnung in unserem Ort geworden. Zu dieser positiven Entwicklung haben alle Trainer, Betreuer, Jugendleiter, Vorstandsmitglieder, aktive Sportler, Eltern sowie die Gewerbetreibenden und Firmen beigetragen, die in den vergangenen Jahrzehnten zum Wachsen des Vereins mitgewirkt haben.

Dieses „kleine" Jubiläum möchten wir im kommenden Jahr in einem überschaubaren Festakt würdig feiern. Details hierzu werden in den kommenden Monaten veröffentlicht.

Erd-, Feuer-, See- und Baumbestattung
Überführungen im In- und Ausland
Erledigung sämtlicher Formalitäten

Bestattungen
Heinz Scherer

Unterkaltenbach 1a
51766 ENGELSKIRCHEN

Telefon 0 22 63 / 60 423
Mobil 0171 / 4 96 13 29

info@scherer-bestattungen.de
www.scherer-bestattungen.de

Trauerkapelle • Abschiedsräume
Sarg- und Urnenausstellung

Anekdote aus lang vergangenen Tagen...

„Unsre Farben die sind rot und weiß“

Wir schreiben das Jahr 1973. Ab den Herbstmonaten bis zum März findet das Fußballtraining in der Looper Turnhalle statt. In diesem Jahr ist der Trainings-Ablauf allerdings ab November etwas anders gestaltet. Zur Vorbereitung auf das traditionelle ASC-Karnevalsfest wird vor Trainingsbeginn gesungen. Ferdi Wagner hat eine ASC-Hymne geschrieben und diese Hymne soll beim ASC-Karnevalsfest im Hotel Rödder uraufgeführt werden.

Bevor also mit dem Training begonnen wurde, war gemeinschaftliches Singen angesagt. Alle Spieler der Senioren-Fußballmannschaft hatten vorab den Text ausgehändigt bekommen. Bei diesem Probe-Singen wurde nun die Textsicherheit geprobt und die Melodie der Hymne einstudiert. Diese Proben zogen sich bis kurz vor der Uraufführung im Februar 1974 hin.

Endlich war es dann soweit. Auf der ASC-Karnevalsfeier darf die 1. Mannschaft das Lied vortragen. Fußballspielen konnten wir mit Sicherheit besser. Aber dennoch bekommt die Mannschaft für diesen Auftritt großen Applaus.

Uns als Mannschaft haben die Gesangsproben sehr viel Spaß gemacht. Ich glaube allerdings, dass Ferdi Wagner oft die Verzweiflung im Gesicht geschrieben stand. Na ja, Fußballer sind eben keine Chorknaben.

Heute schmunzeln wir noch oft über diese Gesangs-Proben. Dennoch haben wir mit Inbrunst und voller Überzeugung unsere ASC-Hymne gesungen: „Unsre Farben die sind rot und weiß“.

Das Dach über dem ASC-Vereinsheim saniert

Das Dach des ASC-Vereinsheimes war undicht. Deshalb musste die komplette Randabdichtung am Dach erneuert werden. Dazu wurde zu Beginn der Sanierung der Kies auf dem Dach weggeräumt und die verrotteten Materialien entfernt und ordnungsgemäß entsorgt. Danach konnte die Randabdichtung am Vereinsheim sach- und fachgerecht wieder hergestellt werden. Abschließend wurde der in der Vorbereitung weggeräumte Kies wieder auf dem nunmehr sanierten Dach verteilt.

Im April 2023 wurde im „Rundblick“ über die dringend notwendigen Maßnahmen der Dachsanierung am ASC Loope Vereinsheim die Öffentlichkeit informiert. Möglich wurde diese Dachsanierung erst durch eine finanzielle Unterstützung des Landes NRW aus dem Förderprogramm „Moderne Sportstätte 2022“. Dazu ein Kommentar der Staatssekretärin für Sport und Ehrenamt NRW, Andrea Milz: „Ich freue mich, dass wir mit den nun erteilten Förderentscheidungen unseren Vereinen tatkräftig unter die Arme greifen können. Wir haben uns zum Ziel gesetzt einen spürbaren Beitrag zur Modernisierung unserer Sportstätten in Nordrhein-Westfalen zu leisten. Dies ist uns mit diesem Förderprogramm gelungen. Nun können wir den Sanierungsstau deutlich reduzieren“.

Ende Juni 2023 konnten diese Sanierungsmaßnahmen am ASC-Vereinsheim erfolgreich abgeschlossen werden.

Viele schaffen mehr!

Morgen kann kommen.

Wir machen den Weg frei.

Sie haben eine gemeinnützige Idee, aber es fehlen die finanziellen Mittel zur Umsetzung?

Veröffentlichen Sie Ihr Vorhaben in unserem neu gestalteten Crowdfunding-Portal und teilen Sie Ihre Projektidee mit der Region.

Ihre Sabine Tillmann, Crowdfunding-Expertin

Volksbank Oberberg eG

„Wer rastet, der rostet!“

neue Ü30-Freizeitgruppe gestartet

Es gibt wohl kaum etwas Schöneres als gemeinsame sportliche Aktivitäten. Aber viele von uns kennen das: Wir fühlen uns zu alt und gestresst, um bei den fitten Mittzwanzigern in den A-Mannschaften mitzumachen, und gleichzeitig zu jung, um zur Herz-Reha-Gruppe zu gehen. Außerdem überschneiden sich die Trainingszeiten ständig mit der Arbeit oder der Betreuung unserer Kinder. Deshalb hat der ASC Loope mit der „Sportgruppe Freizeitsport Ü30“ mit Lukas Miebach als Verantwortlichem ein neues Angebot gestartet.

In dieser Freizeit-Sportgruppe geht es nicht um höher, schneller, weiter. Dabei sein ist wichtig! Das Motto ist: „Gemeinsam Spaß haben und fit bleiben!“

Lukas Miebach: „Im Vordergrund stehen bei uns immer der Spaß am Sport und der gute Zusammenhalt in der Gruppe. Diese Freizeitgruppe ist keine geschlossene Gesellschaft und neue Sportsfreundinnen und -freunde sind jederzeit gerne gesehen“. Seit Mai haben sich bereits viele neue Freizeitsportlerinnen und -sportler der Gruppe angeschlossen, die vorher nicht ASC-Mitglieder waren.

„Nach einem stressigen Tag freue ich mich immer auf die gemeinsamen sportlichen Aktivitäten in der Freizeitgruppe. Ohne feste Vorgaben, ohne Trainer oder besonders zu lernende Regeln. Es geht einfach nur darum, Spaß zu haben und sich zu bewegen. Wir entscheiden deshalb jede Woche aufs Neue in der Gruppe, was wir an diesem Abend machen möchten. Bisher war das z.B. Volleyball, Badminton, Fußball oder Völkerball. Wir überlegen uns aber auch immer wieder etwas Neues oder machen mal nach 45 Minuten was anderes. Wir finden immer etwas, mit dem alle einverstanden sind. Im Sommer nutzen wir zudem die vielfältigen Möglichkeiten auf dem ASC-Sportgelände. Nach dem Sport sitzen wir dann gerne auch mal noch auf das ein oder andere Kaltgetränk zusammen“, erklärt Lukas Miebach.

Diese Freizeitgruppe bietet insbesondere für junggebliebene Erwachsene, die einen Ausgleich zum stressigen beruflichen oder familiären Alltag suchen, ideale Bedingungen. Voraussetzung für eine Teilnahme ist schon aus versicherungstechnischen Gründen lediglich die Mitgliedschaft im ASC Loope. Es werden keinerlei Vorkenntnisse vorausgesetzt. Und auch wenn sich die Gruppe über eine regelmäßige Teilnahme freut, liegt der Vorteil einer Freizeit-Sportgruppe auch an ihrem unverbindlichen Charakter.

Die Gruppe trifft sich in der Regel in der Halle der Grundschule Loope Mittwochabends von 20:30 bis 22:00 Uhr – in den Sommerferien und bei gutem Wetter auch auf dem Sportplatz. Interessierte können sich jederzeit gerne bei Lukas Miebach melden, telefonisch unter 0176-23165084 oder per Mail an lukas_miebach@web.de.

MEISTERBETRIEB RAULS

Bliesenbacher Str. 10
51766 Engelskirchen
Tel.: 02263 - 9695770
info@raulsheizung.de
www.raulsheizung.de

Ihr Fachmann bei Heizung- und Sanitärfragen
Kompetenz aus Meisterhand

„Der Rasenpflüsterer“

Professionelle Rasenpflege durch einen Greenkeeper

Wer in Loope Fußball spielt, kennt das Gefühl. Den Rasen zu betreten und den Duft des frischen Grüns einzuatmen – so war es immer.

Das Naturprodukt Rasen ist ein wichtiger Sauerstofflieferant auf dieser Erde – ein Fußballfeld allein produziert Sauerstoff für 120 Menschen. Darüber hinaus bindet Naturrasen Staub und absorbiert Schadstoffe. Auf Kunststoffrasen trifft dies alles nicht zu.

Den Naturrasen in Loope pflegt professionell die **„Firma Martin Giebel GmbH“**. Martin ist ausgebildeter Greenkeeper und hat die komplette Sanierung der Sportanlage (Vision 2020) des ASC Loope vom ersten Tag an begleitet und fachmännisch umgesetzt. Seit nunmehr 2 Jahren kümmert sich Martin intensiv um die Grünflächen der Sportanlage.

„Vor und insbesondere nach einem Spieltag kümmern wir uns um das Spielfeld. Dann beseitigen wir Spielschäden, wie kleinere Löcher und Unebenheiten. Wichtig für ein sattes Grün ist aber vor allem eine kontinuierlich, regelmäßige Pflege durch Mähen, Düngen, Belüften und Wässern. Beim Wässern unterstützt uns die moderne Beregnungsanlage, vor allem in den trockenen Sommermonaten, ideal. Die anfallenden Arbeiten müssen, abgestimmt mit dem Spielplan, vorausschauend geplant werden“, erklärt Martin Giebel.

„In Loope wird dem Naturgrün auf beiden Sportplätzen professionelle Pflege und Betreuung angediehen und so sorgen wir für gute Platzverhältnisse, dabei schöpfen wir die vorhandenen Möglichkeiten optimal aus. Damit unterstützen wir in kleinem Rahmen die Umweltaktivitäten“, sagt Martin nicht ohne Stolz.

Das Fraunhofer-Institut UMSICHT schätzt den Abtrag von den etwa 5000 Kunstrasenplätzen allein in Deutschland auf rund 8000 t pro Jahr (Quelle: VDI nachrichten).

„Solche Herausforderungen für die Umwelt haben wir beim Naturrasen nicht. Hier spielen Jugend- wie Senioren-Mannschaften in einer reinen ökologischen Sportwelt“, zeigt sich Martin mit seinem Engagement und Ergebnissen in Loope sehr zufrieden.

Der ASC Loope setzt auch in der Zukunft bei der Rasenpflege auf die Expertise und stete Hilfsbereitschaft von Martin Giebel. Diese Zusammenarbeit war in den letzten 3 Jahren äußerst erfolgreich, für beide Partner. Und das soll auch in der näheren Zukunft so bleiben.

Das Kölsch für hier.

Zunft KÖLSCH ...der zünftige Schluck!

Besuch DRK Kita Looper Agger Mäuse

Die DRK Kindertagesstätte Looper Agger Mäuse feierte sein 10-jähriges Bestehen. Zu diesem Jubiläum war auch der Vorstand des ASC Loope eingeladen. Die letzten 10 Jahre

waren in der Kita aufregend und sehr ereignisreich. Innerhalb eines Jahres ist die Kita von einer zu drei Gruppen gewachsen. In den zurückliegenden Jahren wurden 171 Kinder auf ihrem Lebensweg begleitet. Die DRK Kindertagesstätte ist in Loope für Erwachsene und Kinder ein zweites Zuhause gewesen und soll es auch die nächsten Jahre sein. Die DRK Kindertagesstätte Looper Agger Mäuse ist längst ein integraler Bestandteil im Sozialgefüge des örtlichen Lebens geworden.

Die Fußballabteilung des ASC Loope veranstaltete Anfang Mai mit den Kitas der DRK Looper Agger Mäuse und der Kindertagesstätte Herz-Jesu aus Loope, sowie dem DFB „Paules Reise um die Welt". Über 100 Kinder befanden sich auf den beiden Naturrasenplätzen bei verschiedenen Spielen, die eine Reise über alle Kontinente um die Welt darstellten und konnten sich sportlich betätigen. Dieser sportliche Aktionstag des ASC Loope, in Verbindung mit den zwei Kindertagesstätten und dem DFB, hat sehr viel positive Resonanz bei allen Beteiligten hervorgerufen. Es war ein Event für die Kinder, der hoffentlich noch lange in Erinnerung bleiben wird.

An dieser Stelle möchten wir uns vom Verein

GARTENBAU LÜDENBACH
Tel: 02263 / 90 14 53
GARTENGESTALTUNG
GARTENPFLEGE
STEFAN UND PHILLIP LÜDENBACH GBR
Pflege von Gärten und Außenanlagen
Neuanlagen und Umgestaltung des Gartens
Fachgerechter Schnitt und Baumfällung
WWW.GARTEN-LUEDENBACH.DE

noch einmal von Herzen „DANKE“ sagen für die großartige Zusammenarbeit bei den Kindergartenleitungen.

Über die persönliche Einladung zu diesem Kita-Jubiläum haben wir uns sehr gefreut und sind dieser Einladung auch gerne nachgekommen. Natürlich haben wir auch kleine Jubiläumsgeschenke an die Leiterin der Kita, Frau Jutta Schwarzendahl, überreicht. Neben einer Geldspende haben wir nützliche Kleinigkeiten für die Kinder an Frau Schwarzendahl übergeben.

Uns wurde ein Tagesablauf im Kindergarten und die Räumlichkeiten erklärt. Es war für uns ein beeindruckendes Erlebnis die Abläufe und Zusammenhänge erläutert zu bekommen.

Wir wünschen der Leitung der DRK Kindertagesstätte Looper Agger Mäuse auch für die kommenden Jahre weiterhin viel Erfolg, Motivation und Spaß mit den Kindern aus Loope und der näheren Umgebung. Und wer weiß, vielleicht treffen wir irgendwann einen Jugendlichen beim ASC Loope der in seiner früheren Kindheit die Kita der Looper Agger Mäuse besucht hat.

Wussten Sie schon, dass...

...bei der Sanierung unserer Sportanlage „Im Auel" große Mengen an Erdreich, Sand, Lava und Schotter bewegt wurden? Nachfolgend eine Übersicht der Massen, die bei der Sanierung angeliefert, eingearbeitet und bewegt wurden:

- 1.900 Tonnen Lava
- 2.050 Tonnen Rasentragschicht
- 3.000 Tonnen Erde

Diese notwendigen Materialien wurden per LKW von den unterschiedlichsten Produktionsstätten angeliefert:

- 70 LKW-Ladungen Lava
- 75 LKW-Ladungen Rasentragschicht
- 20 LKW-Ladungen Sand für die Drainagen
- 10 LKW-Ladungen Schotter
- 7 LKW-Ladungen Spezial-Sand für die Beach-Anlage
- 5 Schwertransporte für Beregnungsanlage und Flutlicht

Hinzu kommen noch unzählige Meter für Drainagen, Leitungen für die beiden Beregnungsanlagen und Stromkabel für die Flutlichtanlagen.

Insgesamt wurden ungefähr 9.500 qm für den Fußball-Spielbetrieb hergerichtet. Beide Naturrasen-Plätze können somit für Liga-Spiele genutzt werden.

Mit dem sanierten und ökologischen Sportgelände verfügt der ASC Loope über eine Anlage auf der alle Freiluft-Aktivitäten an einem zentralen Ort, bis in die frühen Abendstunden, ausgetragen werden können. Die neu angelegte mehrjährige Blumenwiese, mit Sitzbänken zum Verweilen, hebt den ökologischen Gedanken dieser neuen Sportanlage noch einmall deutlich hervor. Auf mehr als 400 qm finden heimatliche Insekten, Bienen, Hummeln und Schmetterlinge eine natürliche Heimat.

Ehrenamt ist unbezahlbar - Vielen Dank für Euren Einsatz

Viele Vereine und Projekte werden vor allem von Ehrenamtlichen auf die Beine gestellt. Zahlreiche freiwillige Menschen stecken jede Menge Zeit und Engagement in anfallende Aufgaben und Herausforderungen. Dabei gilt: Je mehr Menschen dabei zusammenarbeiten, desto leichter lassen sich auch größere Projekte oder Herausforderungen umsetzen. Gemeinsam gelingt dabei nicht nur die Koordination im Vereinsablauf besser, auch der einzelne freiwillige Helfer wird bei seiner Ehrenamtsarbeit und den anfallenden Aufgaben stärker entlastet. Ein Verein mit vielen engagierten Freiwilligen hat also auch mehr Ressourcen – zeitliche und personelle. Das gilt auch für den ASC Loope.

Der ASC Loope hat viele aktive Mitglieder (ca. 800, Stand Frühjahr 2023) die ihrem Hobby innerhalb des Vereins nachgehen. Dafür zahlen sie einen Mitgliedsbeitrag. Viele von diesen Mitgliedern wissen aber nicht, dass die Leistungen von Helfer*Innen und Vereinsverantwortlichen geplant, organisiert und erbracht werden muss. Die Mentalität „Irgendjemand macht das schon" ist auch in unserem Verein allgegenwärtig.

Einen Verein, eine Reparatur oder ein Projekt zu organisieren ist immer mit sehr viel Stress, Freizeit und Diskussionen verbunden. Daher ist es wichtig, die Aufgaben und Verantwortung auf viele Schultern zu verteilen. Dadurch gewinnt jeder Einzelne Im Verein mehr Energie und verliert weniger Nerven. Alle Helfer*Innen im Ehrenamt bringen ihre eigene Expertise mit.

Die ehrenamtlichen Tätigkeiten werden per Definition nicht mit einer Bezahlung entlohnt. Dennoch gibt es sogenannte Aufwandsentschädigungen unter denen die Tätigkeiten weiterhin unter die eines Ehrenamtes fallen. Hier entscheidet der Verein selbst (ASC Loope), ob eine Aufwandsentschädigung bezahlt wird oder werden kann. Damit werden beispielsweise Ausgaben ausgeglichen, die man als ehrenamtlicher Helfer für seine Tätigkeiten hatte. Natürlich ist auch eine Entschädigung der aufgewendeten Zeit möglich. Aber: Für alle ehrenamtlichen Tätigkeiten gleichermaßen gilt die Grenze von 840 Euro im Jahr, um steuerfrei zu bleiben.

Auch der ASC Loope kann weitere personelle Verstärkungen im Bereich des Ehrenamtes gebrauchen. Diese Freiwilligenarbeit bringt nicht nur Freude und hilft anderen. Die einzelnen Ehrenamtlichen können auch vieles mitnehmen und sich persönlich weiterentwickeln. Optionen dabei sind:

- Schulungen, Qualifizierungen,
- Seminare,
- Erhalt einer Ehrenamtspauschale.

Auch andere Faktoren können hier eine Rolle spielen, beispielsweise das Knüpfen neuer Kontakte, Spaß und Freude an der Tätigkeit oder die Integration in einem tollen Team. Vielleicht hat jemand Interesse das Team der Ehrenamtler beim ASC Loope zu verstärken? Der Vorstand freut sich über jeden Interessenten!

Der ASC Loope ist stolz auf die vielen ehrenamtlichen Helfer*Innen. Ohne diese engagierten Menschen ist das Vereinsleben und die Abwicklung der vielfältigen Aufgaben nicht möglich. Deshalb möchten wir an dieser Stelle allen ASC-Ehrenamtlern von Herzen „DANKE" sagen. Ihnen gebührt unser Respekt und unsere uneingeschränkte Anerkennung!

Unsere Bilanz nach 3 Jahren ASC Loope Vorstand

Eine Bilanz ohne die „normalen“ Aktivitäten eines Vereins-Vorstandes

Sportplatz saniert („Vision 2020“)

- Das schwierigste finanzielle Projekt in der Vereinsgeschichte, Umsetzung in 8 Monaten realisiert, bei einem Finanzvolumen von 512.000 €
- Neuanlage von 2 Naturrasenplätzen in Normgrößen (jeweils mit Drainagen)
- Beregnungsanlagen
- Energetisches Flutlicht (erstmals seit 1967) für Fußball und Tennis
- Anlage eines Wasser-Speichers mit ca. 20 Kubikmeter Fassungsvermögen
- Ökologische Anlage einer mehrjährigen Blumenwiese
- Etablierung einer professionellen Rasenpflege (mustergültig und beispielhaft für andere Vereine im Kreis)

Metall- & Edelstahlverarbeitung
DENZER
METALLBAU
02206 / 85777-07
www.denzer-metallbau.de
info@denzer-metallbau.de
Geländer • Treppen
Fenstergitter
Vordächer • Tore
Balkonanbauten
✓ Beratung
✓ Planung
✓ Fertigung
✓ Montage

Fertigstellung einer großen Bouleanlage (mit einem Gerätehaus und Leuchten auf allen Bahnen).

Erstellung einer großzügigen Beach Volley-/ Handball Anlage.

Errichtung einer Zaunanlage zwischen Umkleide und Tennisanlage.

Dachsanierung Bistro (mit NRW-Fördergeldern).

Videoüberwachung der gesamten Sportanlage mit 4 Kameras.

Abfluss unter dem Bistro saniert / erneuert
Hohe Reparaturkosten für das Kühl-Aggregrat im Bistro.

Die Digitalisierung durch Einkauf von Equipment intensiviert / modernisiert (Fördergelder).

Vereinszeitschrift ACTION gewinnbringend neu strukturiert (Texte, Druckvorlagen etc.). Keine internen Kosten mehr für ehrenamtliche Tätigkeiten.

Sämtliche AN-Verträge gesetzeskonform überarbeitet / neu gestaltet.

KURTH
Schreibwaren • Bürobedarf
Postfiliale • Buchhandel • Lotto
Bergische Str. 30
51766 Engelskirchen
Tel. 02263-901491 • Fax -901492

Steuerklärungen werden nicht mehr über einen Steuerberater abgewickelt, sondern in Eigenregie eingereicht. Dadurch hohe jährliche Kosteneinsparungen und direkten Kontakt zum FA.

Überwindung der Pandemie, Energiekostensteigerungen, Inflation, hohe Materialkosten, ohne gravierende Einschnitte in der Mitgliederzahl und der Vereins-Liquidität.

Mehr als 40 Bannerverträge mit Gewerbetreibenden/ Firmen (davon ca. 18 jährlich wiederkehrende Einnahmen).

Kooperationen mit GGS Loope, Looper Kitas und St. Josef Altenwohnheim.

Subventionen beantragt für Pflasterung der Fläche vor dem Bistro, Pflasterung Zuwegung Umkleide – Sportplatz sowie Gelder für Auswechselbänke am Fußball-Platz.

Einreichung eines Subventionsantrages zur Erneuerung der Zaunanlage entlang der Eisenbahn (bei der Kommune).

Diverse Gespräche mit gewerblichen Anbietern, der Kommune, Aggerenergie für die Errichtung einer E-Ladestation am Sportgelände. Evaluierung möglicher kostenneutraler Machbarkeiten.

Forcierte Öffentlichkeitsarbeit durch regelmäßige Artikel im Rundblick, Anzeigenecho, Facebook und anderen sozialen Medien.

Beantragung eines Energiekostenzuschusses. Dieser Antrag wurde positiv beschieden und die finanzielle Hilfe auch zwischenzeitlich an den Verein ausgezahlt

Fazit: Trotz dieser beeindruckenden Vielzahl an Initiativen, oder gerade deswegen, ist der ASC Loope auch weiterhin Schulden frei und wirtschaftlich solide aufgestellt!!!

Die Stadtpatrone zu Köln

Nach 3 Jahren Zwangspause ging es für uns ASC Walker endlich wieder auf Tour.

Für alle Fälle gerüstet mit Sonnenbrille, Regenschirm und jeder Menge guter Laune fuhren 25 Walkerinnen und Walker mit dem „Oberberg Express" nach Kölle.

Um es schon vorweg zu nehmen: Wir waren überrascht, wie viele schöne Ecken von Kölns Innenstadt wir noch nicht kannten, obwohl sie ja nun vor unserer Haustür liegen.

Unsere erste Station war das römische Nordtor neben dem Dom. Hier startete Thomas Ludszuweit, unser Reiseführer für den gesamten Vormittag, unseren Exkurs in die kölsche Geschichte der Stadtpatrone.

Am Anfang stand natürlich die Gründung der CCAA, einer Stadt römischen Rechts der Agrippinenser. Die exakte Wiedergabe von Thomas' Vortrag würde an dieser Stelle den Rahmen sprengen. Daher hier nur eine kurze Zusammenfassung: Die Römer waren nicht besonders einfallsreich, was die Vornamen ihrer Kinder anging. Und wir waren alle nicht nur begeistert davon, dass Thomas alle Julias, die jüngeren und die älteren Agrippinas aus-

FERTIGBAU
UEBERBERG

ZIMMEREI
BEDACHUNGEN
TROCKENBAU

Seit über 80 Jahren steht unser Name für erfolgreiches Bauen.

Alles aus einer Hand: Neubau, energetische Sanierung, Anbau, Umbau, Aufstockung ...

Dipl.-Ing. Bert Ueberberg
Bauingenieur - Zimmermeister
Ulrich Ueberberg
Dachdeckermeister

Blumenau 42
51766 Engelskirchen
TEL 02263 1227
MAIL info@fertigbau-ueberberg.de
WEB fertigbau-ueberberg.de

In Oberberg baut Ueberberg!

einanderhalten, sondern dass er auch über die Gründungsgeschichte Kölns fast frei referieren kann. Seine Notizen hat er kaum beachtet. Eins ist jedenfalls klar: Die Bläck Fööss haben ‚unsere Stammbaum' arg gekürzt.

Vom Nordtor führte Thomas uns anschließend zur Kirche des nächsten Stadtpatrons: St. Gereon.

In der Kirche findet man nicht nur das Grab des Heiligen Gereon, sondern auch wunderschöne Kirchenfenster, die in allen Farben leuchten.

Die 3. Station war St. Ursula neben der Schreckenskammer. Hier durften wir zwar leider nicht die gesamte Kirche erkunden, kamen u.a. aber in den kurzen Genuss einer Chorprobe.

Die „Goldene Kammer" konnten wir aber besichtigen. Mit den vielen Reliquienbüsten und vor allem durch die unzähligen menschlichen Knochen als Wandschmuck ist der Raum faszinierend und gruselig zugleich.

Natürlich durften die Heiligen Drei Könige als Stadtpatrone nicht fehlen auf unserer geschichtlichen Rundreise durch Köln. Auch vor dem Dom konnte Thomas uns die ein oder andere Anekdote erzählen.

Nach so viel Historischem war es an der Zeit, für unser leibliches Wohl zu sorgen. Der Weg zum Gaffel am Dom war zum Glück nicht mehr weit.

Gut gestärkt ging es nach der Mittagspause weiter und es blieb geschichtlich. Napoleon, Albert Einstein und Königin Maxima brauchten unsere Hilfe. Da die Organisatoren unseres Ausfluges das vorher schon wussten, wurden die nötigen technischen Vorkehrungen mit Hilfe einiger „Freiwilliger" bereits im Vorfeld getroffen. An dieser Stelle ein herzliches Dankeschön an Anneliese, Jürgen, Karl Ernst und Torsten für Eure Mithilfe und Eure leistungsstarken Handyakkus.

Aufgeteilt in kleinere Gruppen mussten wir uns zunächst ein wenig mit der App vertraut machen, bevor es losgehen konnte. Wir rätselten uns durch Kölle und bekamen so abermals den ein oder anderen Teil der Innenstadt zu sehen, dem man sonst nicht so viel Beachtung schenkt. Zwischendurch trafen sich die Gruppen immer mal wieder – Gelegenheit zum Austausch untereinander. Denn leider war die ein oder andere Aufgabe nicht lösbar. Aber auch wenn wir die drei historischen Persönlichkeiten nicht in der vorgegebenen Zeit zu ihren Epochen zurückbringen konnten, haben wir uns den Spaß nicht nehmen lassen.

Schließlich haben wir insgesamt die Sonnenbrille öfter gebraucht als den Regenschirm und, wie es sich für eine Walking-Gruppe gehört, am Ende des Tages ordentlich Schritte gesammelt.

Bericht aus der Volleyballabteilung

Saisonrückblick

In der Saison 2022/2023 haben wir in der BFS-Rheinland Mixed Kreisliga Oberberg gespielt. Wir absolvierten Spiele gegen sechs Mannschaften der Region. Unseren Saisonabschluss bestritten wir am 21.05.23 beim Auswärtsspiel beim SV Linde. Während der Saison hatten wir leider ein paar Abmeldungen zu beklagen, was uns in unserer Saisonplanung etwas zurückwarf. Umso mehr freuten wir uns über unsere drei neugewonnenen SpielerInnen, die sich unserem Team angeschlossen haben. Diese konnten in den letzten Spielen der Saison bereits erste Erfahrungen sammeln und konnten bei den Spielen gut in die Mannschaft integriert werden. Trotzdem haben wir uns dafür entschieden, die kommende Saison beim Spielbetrieb auszusetzen, um die Zeit zur Neuaufstellung und Vorbereitung zu nutzen.

Wir wollen die Grundlagen wiederholen und festigen, Positionen in unserem Spielsystem bestimmen und die Taktik verbessern. Mit neuen Kenntnissen und frisch gewonnenem Ehrgeiz greifen wir nächste Saison wieder voll an!

Beachsaison

Seit der Neugestaltung des Sportplatzes verfügen wir über unsere neue Beachanlage. So ging es mit Musik und guter Laune auf den Beach, den wir diese Saison bei super Wetter erstmalig den ganzen Sommer über voll nutzen konnten. Wir ersetzten, das sehr in die Jahre gekommene Netz und rüsteten mit neuen Beachbällen auf. Auch aus einer anderen Gruppe kamen die Mitglieder zum Volleyball spielen dazu und es wurde richtig voll im Sand.

Ihr seid über 15 Jahre alt, habt vielleicht sogar schon ein paar Vorkenntnisse und einfach Lust in netter Gesellschaft Volleyball zu spielen? Dann seid ihr bei uns genau richtig!

Wollt ihr ein Teil unseres Teams werden? Meldet euch gerne bei uns und kommt zum Schnuppertraining vorbei.

Email: lasse.mangold@asc-loope.de

www.trinken-und-leben.net

TRINKEN & Leben

13 x im Bergischen Land

lich willkommen
im GETRÄNKEFACHMARKT

Bericht aus der Tischtennisabteilung

Wenn es um Tischtennis geht, denkt man zuerst an die Sportart, die einen positiven Beitrag zur körperlichen und geistigen Entwicklung leistet. Ich habe in der Vergangenheit von einem Sportlehrer gehört, dass die Rücken-, Arm- und Handmuskulatur von Tischtennisspielern stärker wird. Durch die Haltung und Bewegung beim Spielen entwickeln und straffen sich auch die hinteren Beinmuskeln. Das Gewebe, das natürlicherweise von den Muskeln gebildet wird und ihre ganze Arbeit leistet, ist sowohl im oberen als auch im unteren Bereich ständig in Bewegung. Balance, Kraft und Muskeln sowie Gelenke arbeiten und gewinnen während des Spiels an Kraft. Man schwitzt stark und spült Giftstoffe aus dem Körper. Erhöhte Anstrengung beim Sport erhöht die Leistungsfähigkeit der Lunge. Durch die gleichzeitige Entwicklung vieler motorischer Fähigkeiten erhöht Tischtennis auch das Interesse der Sportler für andere Sportarten. Gleichzeitig ist Tischtennis eine der besten Möglichkeiten, Kalorien zu verbrennen und dabei Spaß zu haben.

Tischtennis ist nicht nur ein Sport, der Muskeln und Gelenke stärkt, Kalorien verbrennt und für körperliche Fitness sorgt, auch das Denken wird trainiert. Das Wesen dieses Funsports ist Schnelligkeit, Kontrolle und System. Man hat die Fortbewegung des Tischtennisballs in einem bestimmten Zeitraum ebenso berechnet, wie die Frage, an welcher Stelle der Schläger den Ball treffen wird und, die Haltung von Hand, Arm und Handgelenk bei unterschiedlicher Fluggeschwindigkeit und -richtung des Balls. Die Notwendigkeit, all dies schnell zu erfassen und entsprechend zu handeln, erhöht die Geschwindigkeit der Entscheidungsfindung und verbessert die Reflexe des Spielers. Diese Fähigkeiten bieten auch im sozialen Leben große Vorteile. Zu den Vorteilen des Tischtennissports gehört außerdem die Entwicklung des analytischen Denkvermögens. Dank dieser Fähigkeit treffen Tischtennisspieler schnellere und sicherere Entscheidungen. Auch den mentalen Benefits des Tischtennis sind keine Grenzen gesetzt. Es ist bekannt, dass Tischtennis die Hippocampus-Region des Gehirns stimuliert, die eine wichtige Heimat für das Gedächtnis und die Orientierung ist und der Vergesslichkeit entgegenwirkt. Tatsächlich wird Alzheimer- und Demenzpatienten sogar als Therapie empfohlen,

Tischtennis zu spielen. Da dieser Sport von mehr als einem Spieler gespielt wird, trägt er außerdem zur Sozialisierung bei.

Für den Tischtennis-Wettkampf muss man längere Zeit regelmäßig trainieren. Die Kenntnis der Techniken soll sowohl den Spieler besser machen als auch den Spaß am Spiel steigern. Es ist wichtig, seinen Gegner zu kennen und seine Schwächen auszuspielen. Man sollte oft Geschwindigkeit, Richtung und Höhe der Schüsse verändern, um den Gegner zu verblüffen und bei ihm Fehler zu provozieren. Wenn man immer mit den gleichen Schlägen spielt, wird sich der Gegner an die Technik gewöhnen. Auf diese Weise gelingt es, das Match zu gewinnen und die Spannung des Spiels steigt schnell.

Auch wenn wir als Gründungsabteilung vom ASC momentan nicht aktiv an Wettkämpfen teilnehmen, hat sich dennoch eine sehr solide und spielstarke Trainingsgruppe gebildet. Hier ist jede(r) eingeladen sich uns anzuschließen, um uns, als auch sich herauszufordern und den Spaß auch abseits der Matches zu erleben und zu steigern. Die Trainingszeiten sind donnerstags zwischen 19.00 – 20.30 Uhr.

Gelungener Tennis-Saisonstart 2023

Die schlechte Witterung zum Jahresbeginn und die dadurch verzögerte Platzaufbereitung führte dazu, dass der alljährliche Herren Pit-

termännchen-Cup am Vatertag gleichzeitig zum Saisonstart 2023 wurde. Auch wenn die Teilnehmerzahl geringer als in den Vorjahren ausfiel war die Stimmung unter den Herren wie immer sehr gut. Die Spielpaarungen wurden per Zufallsmodus vor Ort ausgelost und ergaben bei schönem Wetter spannende und großartige Spiele. Sieger des Tages und damit Gewinner des „Zunft-Pokals" wurde Paul Scharn.

Gutes Wetter gab es ebenfalls beim Doppel-Mixed-Turnier eine Woche später. Auch hier wurden in mehreren Runden immer wieder neue Partner und Gegner zugelost. Die lockere Atmosphäre stellte den Spaß in den Vordergrund, so dass alle Altersgruppen und Spielstärken

sich nicht nur bei den Matches, sondern auch beim gemeinsamen guten Essen und kühlen Getränken sehr wohl fühlten. Die Siegerehrungen nahm Turnierwartin Anna Dorth vor. Bei ihr bedankten sich alle Teilnehmerinnen und Teilnehmer mit viel Applaus für die großartige Organisation.

GEBRÜDER
ROLSHOFEN GmbH
Meisterbetrieb
KOMPETENZ IN BAD - WASSER - WÄRME
sanitär heizung klima
INNUNGS-FACHBETRIEB
KOMPETENZ IN BAD, WASSER, WÄRME UND RAUMKLIMA BEI IHNEN VOR ORT
Quellenweg 40
51766 Engelskirchen
Tel. 02263-1551 und 3996
Mail: info@gebr-rolshofen.de
www.gebr-rolshofen.de

Task-Force Tennis

- Gemeinsam sind wir unschlagbar -

Die Task-Force Tennis hat sich im Frühjahr wieder zusammengefunden, um die notwendigen Arbeiten zum Saisonstart auszuführen. Auf der To-do-Liste standen unter anderem

das Reinigen der Ablaufrinnen auf den Tennisplätzen, die Instandsetzung aller Gerätschaften, das Anbringen der Tennisblenden,

Anstricharbeiten und vieles mehr.

Das Team unter der Leitung von Elmar Klebanowski schwirrte trotz schlechter Wetter-

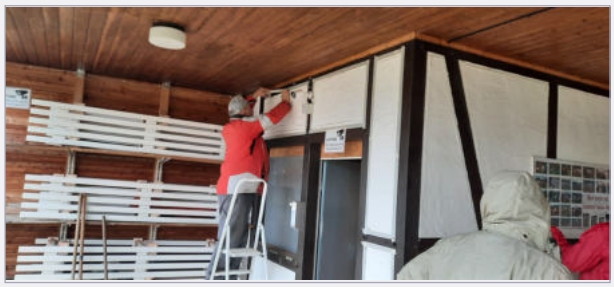

bedingungen wie ein einstudierter fleißiger Ameisenhaufen über die Anlage. Alle wussen was zu tun ist und wer gerade keine konkrete Aufgabe zu erfüllen hatte, packte irgendwo an. Helfende Hände wurden überall benötigt.

Nach neunzig Minuten Power war erst einmal Frühstück angesagt. Rita Hansen verwöhnte die Männer mit Kaffee, Rührei, Wurst, Käse und frischem Obst, so dass die Energiereserven schnell wieder aufgefüllt werden.

Nach einer weiteren Stunde war das Wesentlichste erledigt. Wenn wir auf dieses doch sehr arbeitsreiche Wochenende zurückschauen, dann haben sich Teamarbeit, Respekt vor

den Fähigkeiten anderer und das füreinander Dasein wieder einmal ausgezahlt, nicht nur für die Task-Force, sondern auch für unsere Abteilung.

Ein großes Dankeschön an alle diejenigen, die dabei waren.

Elektro - Radio
Rottländer
Inh. Marcel Pattberg
Hausgeräte • Kundendienst • Multimedia
Overather Straße 14 · 51766 Engelskirchen
Tel. 02263 - 2551 und 02263 - 2433
Mail: info@elektro-radio-rottlaender.de
www.iq-rottlaender-engelskirchen.de

Gerry Weber Open Halle

Den Tennisassen zugeschaut

Die Gerry Weber Open in Halle leiten Anfang Juni immer die Rasensaison ein, die direkt auf die French Open folgt und auch der Vorbereitung auf das Grand-Slam-Turnier in Wimbledon dient. Sie sind ein Turnier der Kategorie ATP-World-Tour 500, das Preisgeld liegt bei ca. 2,1 Mio. Euro. Die besondere Atmosphäre dieses Tennisevents wollte sich eine kleine Gruppe Looper Tennisfreunde nicht entgehen lassen und machte sich auf den Weg nach Halle/Westfalen. Neben einem vielfältigen unterhaltsamen Rahmenprogramm lag der Focus des Tages auf der Viertelfinalbegegnung Alexander Zverev ./. Nicolas Jarry (Chile), dass der Deutsche nach knapp zwei Stunden mit 7:5 und 6:3 für sich entscheiden konnte.

Rita ist die Beste

Was wären die Medenspiele auf unserer Anlage ohne die anschließende professi-onelle Bewirtung durch unsere Bistro-Chefin Rita Hansen. Ein hübsch gedeckter Tisch, Essen nach Wunsch und frische Kaltgetränke machen den Tag perfekt. Egal, ob gewonnen oder verloren. Der Abschluss eines Wettkampftages bei Rita ist immer etwas Besonderes. Dass sehen auch alle Gastmannschaften so, beneiden uns um diesen Service auf hohem Niveau und neigen sogar dazu, ihr Heimrecht beim nächsten Spiel dafür aufzugeben. Die Tennisabteilung sagt „Danke Rita". Du bist die Beste.

Treue Partner

Die Tennisabteilung des ASC Loope kann weiterhin auf die finanzielle Unterstützung ihrer Sponsoren bauen. Alle Förderer, deren Namen und Firmenlogo auf dem Pylonen gleich am Eingang zur Tennisanlage zu sehen sind, sorgen dafür, dass wir unseren Tennisnachwuchs auch in den kommenden Jahren qualifiziert trainieren und betreuen und weiterhin ein kostenloses Schnuppertraining für alle Interessierten anbieten können Dafür bedanken wir uns von Herzen. Wer Interesse an den noch freien Werbeflächen hat, kann sich gerne mit uns in Verbindung setzen. Die Kontaktadresse ist auf unserer Homepage www.asc-loope.de/tennis zu finden.

Wolfgang Oberbüscher verabschiedet

Jahreshauptversammlung mit positiver Bilanz

Zur turnusmäßigen Jahreshauptversammlung trafen sich zahlreiche Mitglieder der Tennisabteilung Ende Januar im Vereinsheim. Abteilungsleiter Wolfgang Oberbüscher begrüßte die Anwesenden, darunter Rolf Langer für den ASC-Vorstand. In den Jahresberichten der Vorstandsmitglieder kamen die vielfältigen Aktivitäten im vergangenen Vereinsjahr zum Ausdruck. Nach Corona war endlich wieder ein normaler Spielbetrieb und die Durchführung der beliebten Cup-Wettbewerbe möglich. Dirk Schönbein gab der Versammlung einen ausführlichen Kassenbericht. Er freute sich, dass das Jahr mit einem Überschuss abgeschlossen werden konnte. Die Kassenprüfer Andre Masel und Viktor Helfer bescheinigten eine einwandfreie Kassenführung woraufhin die Versammlung dem Kassierer und dem Vorstand einstimmig Entlastung erteilte.

Einen breiten Raum nahmen die Ehrungen und Danksagungen ein. Wolfgang Oberbüscher nahm die Ehrung der Jubilare 2022 vor. Geehrt wurden Oliver Blüthner und Christoph Neu für 25 Jahre und Sebastian Becker und Stephan Schmidt für 30 Jahre. Außerdem bedankte er sich bei Ewa Pustelnik, Juystina Klewin und Volker Dierkes für die Betreuung der Kinder- bzw. Jugendmannschaften bei Medenspielen.

Den Mannschaftsführern Daniel Dierkes (Knaben 15), Annemarie Tessitori (Damen) Wolfgang Oberbüscher (Herren 50/2) und Volker Schumacher (Herren 65) gratulierte er zum Aufstieg in die nächsthöhere Spielklasse.

Einen besonderen Dank sprach er der Bistro-Pächterin Rita Hansen für die hervorragende Bewirtung der Mannschaften bei den Medenspielen aus und überreichte ein kleines Präsent.

Anna Dorth und Petra Stelberg nutzten die Gelegenheit, dem scheidenden Abteilungsleiter für seine langjährige Tätigkeit im Namen der Vorstandskollegen und im Namen aller Mitglieder der Tennisabteilung herzlich zu danken. Zum Abschied überreichten Sie einen Bildband „Wolle unser Mann für alles 2012-2022“ mit Erinnerungsfotos besonderer Ereignisse und Anlässe. Außerdem überreichten Sie einen Gutschein für einen gemeinsamen Tennis-Nachmittag mit allen Mitgliedern des Abteilungsvorstandes. Wolfgang Oberbüscher bedankte sich für die lobenden Worte und versprach, der Abteilung auf Wunsch auch weiterhin mit Rat und Tat zur Seite zu stehen.

Bei den folgenden Vorstandswahlen bliebt die Funktion des Abteilungsleiters leider unbesetzt. Wolfgang Oberbüscher hatte bereits in

der letztjährigen Jahreshauptversammlung angekündigt, dass er künftig nicht mehr als Abteilungsleiter zur Verfügung steht. Die Suche nach einer Nachfolgerin/einem Nachfolger hatte trotzt vieler Bemühungen keinen Erfolg. Auf Nachfrage erklärte sich auch in der Versammlung niemand dazu bereit, die Abteilungsleitung zu übernehmen. Die Position des 1. Vorsitzenden bleibt damit zunächst unbesetzt. Bis zur Wahl eines neuen Vorsitzenden führt der Geschäftsführer der Tennisabteilung dessen Amtsgeschäfte.

Alle übrigen Vorstandsmitglieder stellten sich zur Wiederwahl. Die Wahl erfolgt einzeln und jeweils einstimmig. Die Gewählten erklären, dass sie die Wahl annehmen. Die Amtsdauer der gewählten Vorstandsmitglieder endet mit der Jahreshauptversammlung im Jahr 2025.

Der Vorstand setzt sich wie folgt zusammen:

1. Vorsitzender	NN
Geschäftsführer	Elmar Klebanowski
Kassenwart	Dirk Schönbein
Schriftführerin	Petra Stelberg
Pressewart	Rolf Stelberg
Turnierwart	Anna Dorth
Sportwart	Richard Klewin
Jugendwart	Oliver Masel

Vatertagswanderung...

Der Einladung zur diesjährigen Vatertagswanderung am 18. Mai 23 folgten
46 !! interessierte ASC-ler, die noch durch unser Ehrenmitglied Hans Rüssmann und unseren Vorstand André Langer nebst Frau ergänzt wurden.

Bei wunderschönem Wetter, trafen wir uns, wie gewohnt, um 10 Uhr auf dem Edekaparkplatz. Den Rucksack gepackt, die Schuhe geschnürt .... ging's los Richtung Staadter Weg. Yannick Schönbein und Hermann Krautilik hatten sich eine schöne Tour ausgesucht.

Sie führte uns über Staadter Weg, Am Lüdenbach, Lüdenbacher Weg und Pützgarten auf den Waldweg Richtung Holz. Puuhh, dass hieß, erstmal 200 Höhenmeter nach oben zur Hölzer Alm. Ein paar Verschnaufpausen machten uns den Aufstieg so angenehm wie möglich.

Zur Hölzer Alm wusste der ein oder andere auch eine lustige Geschichte von früher zu erzählen. Ich sag nur Erdbeerwein .....

Weiter führte uns dann der Weg, Richtung Wüstenhof und dann wieder nach Kastor. Unterwegs trafen wir die verschiedensten Vatergruppen mit oder ohne Bollerwagen unter anderen auch eine Gruppe Großväter (2.Vater) mit ihren Enkeln.... Eine tolle Idee.

Livemusik vom Sommerfest der Jurte schallte durch den Wald und lockte uns Richtung Schwungbrücke. Die machte ihrem Namen alle Ehre, als die Gruppe sie überquerte.

Gegen 14 Uhr trafen wir dann bei der Rita ein. Rolf Langer mit Frau erwartete uns schon. Wie gewohnt hatte Rita und Holger zu einem tollen Grillbüffet eingeladen. Vielen Dank noch mal an dieser Stelle für deine Mühe.

Gutes Essen und das ein oder andere kühle Getränk rundeten den tollen Wandertag ab.....

SANITÄR
UND HEIZUNG
SEIT 1975.

Schönfeld
Sanitär Heizung

Schönfeld Sanitär und Heizung GmbH
Maarweg 11, 51491 Overath
telefon 0 22 06/80 190
email info@schoenfeld-gmbh.de

Heizungsanlagen für Privat und Gewerbe
Badneubauten, Badsanierungen, barrierefreie Bäder
Prüfung u. Wartung aller haustechnischen Anlagen
Wellnessanlagen, Dampfbäder, Whirlpools
sowie Schwimmbad- und Saunaanlagen
Wasseraufbereitungsanlagen
Solarthermieanlagen
Regenerative Umweltwärme
24 Stunden Notdienst

www.schoenfeld-gmbh.de

Fußballschule Bayer 04 Leverkusen beim ASC Loope

Vom 25. Juli bis zum 28. Juli 2023 fand das Fußballcamp der Bayer 04 Leverkusen Fußballschule beim ASC Loope statt.

Insgesamt nahmen 51 Kinder im Alter von 2007 bis 2015 aus den umliegenden Vereinen rund um Loope an dem Camp teil. Unter der Anleitung von 4 Trainern der Bayer 04 Leverkusen Fußballschule wurden an den 4 Tagen je zwei Trainingseinheiten durchgeführt.

Im Vergleich zum Vorjahr war das Wetter nicht so heiß, wodurch eine Rasenbewässerungsanlage nicht notwendig war, um den Kindern eine Abkühlung zu ermöglichen. Der erste Tag begann mit der Vorstellung der Trainer, der Ausgabe der Trainingssachen und der Einteilung der einzelnen Trainingsgruppen. An Tag zwei wurden die Gruppen etwas dem Leistungsgefüge der Kinder angepasst.

Am dritten Tag regnete es, aber das minderte den Spaß der Kinder nicht. Während der Wartezeit im Vereinsheim wurden Brettspiele, Kartenspiele

und Fußballquizze veranstaltet, um die Zeit bis zum Training zu überbrücken. Am Freitag begann der Tag mit einem gemeinsamen Frühstück der Abteilungsverantwortlichen und der Fußballtrainer der Fußballschule. Dabei zog man ein Resümee und einer der Trainer, ein ehemaliger Profi, erzählte den Kindern interessante Geschichten von früher. Anschließend fand die letzte Trainingseinheit statt, bei der es um Balltechnik, Überzahlspiel, Torschuss und Ballgefühl ging.

Nach dem Mittagessen wurde das Abschlussturnier durchgeführt, wobei die Mannschaften bunt durchgemischt wurden. Das Finale entschied über den Sieger des Turniers. Zum Abschluss erhielten alle Kinder Urkunden und die Trainer bekamen ein eingerahmtes Erinnerungsfoto. Jeder Teilnehmer erhielt zudem zwei Karten für das Spiel am 19. August 2023 zwischen Bayer 04 Leverkusen und RB Leipzig.

Ein besonderer Dank ging an den Leiter der Fußballschule, Thorsten Judt, der die Trainer

Allfinanz
Deutsche Vermögensberatung

Früher an Später denken.

Entlassung
wicklung

In der aktuellen Situation stehen in vielen Branchen massive Einschnitte, Kurzarbeit und am Ende Entlassungen an. Unsere Dienstleistung jedoch ist gefragter denn je. Vermögensberater, ein Beruf mit Zukunft. Auch für Sie?

Gerade jetzt: beruflich neue Chance nutzen!

Als Vermögensberater (m/w/d) bewerben bei

Büro
Wilfried Dick und Team

Fuchsweg 122
51766 Engelskirchen
www.gerade-jetzt.com/wilfried.dick

Henry Kraemer, Dennis Henrichs, Kim Schwensen, Werner Malischke und Luca Nierhoff nach Loope schickte. Henry Kraemer war bereits zum dritten Mal dabei und hatte 2018 das Camp sogar alleine geleitet. Mittlerweile gehört er fest zum Trainerteam in Loope und signalisierte seine Bereitschaft, auch im nächsten Jahr wieder dabei zu sein.

Die Organisation des Camps lag in den Händen der Fußballabteilung des ASC Loope, wobei Markus Blossey als Ansprechperson vor Ort fungierte und sich um alle organisatorischen Belange kümmerte.

Für eine herzliche Atmosphäre sorgte die morgendliche Bereitstellung von Croissants, Kaffee, veganen und frischen Obst für die Trainer vor Trainingsbeginn. Das Catering wurde von der Landmetzgerei Schmidt aus Vilkerath übernommen, die die Teilnehmer jeden Tag mit leckeren Gerichten verwöhnte.

Das Fazit des Fußballcamps fiel äußerst positiv aus. Die Teilnehmer hatten vier unvergessliche Tage, besonders für diejenigen, die nicht in den Urlaub fahren konnten. Jedes Kind hatte am ersten Schultag etwas zu erzählen. Die neu erlernten Fähigkeiten und Techniken werden die Kinder sicherlich auch in ihren Mannschaften an Spieltagen oder im nächsten Training einsetzen können. Alle Teilnehmer zeigten sich zufrieden und glücklich. Für das Jahr 2024 ist bereits geplant, ein weiteres Camp in der 5. Woche der Sommerferien anzubieten. Die Gespräche dazu werden im Herbst mit Thorsten Judt von der Fußballschule stattfinden.

Abschließend bedankte sich der ASC Loope bei allen Teilnehmern, die dieses Jahr am Fußballcamp teilgenommen haben.

Umwelttag in Loope...
Die Fußballabteilung war dabei!

am Samstag, dem 18. März 2023 veranstaltete der Bürger- und Verschönerungsverein mit Vorsitzendem Dirk Buchbender einen Umwelttag.

Es sammelten sich ca. 100 Helfer, unter anderem auch 11 Fußballer, die mit Warnwesten, Müllsäcken und Greifern ausgestattet wurden, zum sammeln von Müll auf verschiedenen Routen zwischen Ehreshoven und Broich.

Ehrenamtspreise für den ASC Loope e.V.

Doppelte Freude beim ASC Loope

Mit großem Stolz können wir gleich zwei Ehrenamtsgewinner beim ASC Loope feiern.

Unser Jugendleiter Markus Blossey und Jugendtrainer Carsten Schneider wurden am 14. März 2023 für Ihren unermüdlichen Einsatz ausgezeichnet.

Der Fussballverband Mittelrhein und der Kreis Berg vergeben einmal im Jahr in Kooperation mit dem DFB, Ehrenamtspreise im Rahmen einer Dankeschönveranstaltung des Kreises.

Im Vorlauf hatten alle Sportvereine der Region die Möglichkeit, Ehrenamtler für diese besondere Ehrung vorzuschlagen. Mit insgesamt 17 zu ehrenden Sportlern wurde in einem würdevollen Rahmen neben einer Urkunde auch die DFB Uhr als Wertschätzung mit überreicht. Besonders verdiente Vereinsmitglieder wurden in einem Bewerbungsverfahren zudem für den „Club der 100", den 100Gewinnern des 1. Platz beim Ehrenamtspreis deutschlandweit vorgeschlagen. Hierbei belegte unser Jugendleiter Markus Blossey den 2. Platz und steht so in den Top 200 deutschlandweit.

Dem ASC Loope gelang es dabei als einzigen Verein im Verbandsgebiet gleich zwei Ehrenamtsgewinner zu stellen.

Wir möchten uns bei beiden, aber auch allen weiteren Ehrenamtlern im Verein für ihren Einsatz ganz herzlich bedanken.

DFB-Mobil zu Gast beim ASC Loope

Am 24.05.23 hatten wir das große Vergnügen, das DFB-Mobil hier bei uns willkommen zu heißen. Unsere Jugendtrainer, Eltern und die Jugendleitung hatten die einzigartige Gelegenheit, mit dem Team des DFB in einen inspirierenden Austausch zu den neuen Spielformen im Kinderfußball zu treten, die ab der Saison 2024/25 für alle Verbände gelten werden.

Im Mittelpunkt standen die neuesten Spielformen im Kinderfußball, und das DFB-Mobil-Team präsentierte uns eine spannende Trainingseinheit zusammen mit unserer U9 und U11.

Dabei wurden innovative Trainingsmethoden vorgestellt, die den Kinderfußball noch bunter und aufregender gestalten sollen.

Hierbei lag der Fokus darauf, unseren Jugendspieler*innen noch mehr Spaß am Fußballspielen zu ermöglichen.

Wir möchten uns herzlich bei allen Beteiligten bedanken, die uns mit neuen Eindrücken und wertvollen Impulsen für unsere Jugendarbeit versorgt haben.

Paules Reise um die Welt

Einleitung: Die Kampagne „Paules Reise um die Welt" wurde im Dezember 2023 im Rahmen des DFB-Programms für Schule und Kita gestartet. Ziel war es, Kindergärten in Loope anzusprechen und ein Pilotprojekt durchzuführen, bei dem bis zu 120 Teilnehmer beteiligt waren. Der Jugendleiter Markus Blossey nahm Kontakt zu den Kitas Herz Jesu Loope und die DRK Kita Looper Agger-Mäuse auf. Dieser Bericht dokumentiert die Durchführung der Kampagne, die Beteiligten und die Ergebnisse.

Vorbereitung und Zusammenarbeit: Die Idee für die Kampagne wurde bereits längere Zeit gehegt. Eine besondere Herausforderung bestand darin, Kinder im Alter von 2-4 Jahren in das Projekt einzubeziehen. In enger Zusammenarbeit mit den Teams der Kitas Herz Jesu Loope und Kita Looper Agger-Mäuse wurden altersgerechte Übungen entwickelt, um auch diese Altersgruppe einzubeziehen.Wir gründeten eine Arbeitsgruppe.Markus Blossey und Dirk Berends vom ASC Loope , Britta Pollerhof Leiterin Kita Herz-Jesu , Jutta Schwarzendahl (Leiterin) und Johanna beide DRK Kita Looper Agger-Mäuse gehörten dieser Arbeitsgruppe an.

Bauunternehmen
Björn Plänitz
Meisterbetrieb
Holunderweg 8a
51766 Engelskirchen
Tel.: 0172-9516785 • b.plaenitz@plaenitz-bau.de

Konzept von „Paules Reise um die Welt": „Paules Reise um die Welt" ist ein Bewegungsabzeichen für Kinder im Alter von 4-6 Jahren. Die Reise umfasst sechs Bewegungsstationen, die jeweils als Kontinente repräsentiert werden. Die Kinder konnten durch verschiedene Bewegungsspiele mit und ohne Ball Magneten für den jeweiligen Kontinent sammeln. Ziel war es, auf der Rückseite ihrer Urkunde alle Magnete

zu sammeln.

Ein kleiner Fun-Fact: Diese Magnete dienten nicht nur als Abzeichen, sondern auch als Kühlschrankmagneten.

Veranstaltungstag und Umsetzung: Am 04. Mai 2023 fand die Veranstaltung auf der Sportanlage statt. Das Wetter spielte mit, die Spielfelder waren vorbereitet und die Kinder waren voller Vorfreude. Die Veranstaltung startete pünktlich um 14 Uhr. Die Organisation gestaltete sich im Vorfeld nicht einfach, jedoch konnten durch die Unterstützung von Jugendtrainern, Abteilungsvorstandsmitgliedern, einem Spieler und einem Elternratsmitglied alle Stationen besetzt werden. Da gilt unser Dank an: Thorsten Rhode, Helmut Wittich, Oliver Lindner, Nicole Bornwaßer, Oğuzhan Gehrke sowie an Hermann Krautilik und Markus Blossey die für den ASC Loope die einzelnen Stationen betreuten.

Die Veranstaltung dauerte knappe 2 Stunden, in denen die Kinder aktiv an den Bewegungsstationen teilnahmen und Magneten sammelten.

Feedback und Ergebnisse: In der Nachbesprechung wurde die Veranstaltung von allen Beteiligten als erfolgreich bewertet. Beide Kitas zeigten sich begeistert und lobten das Projekt. Eltern sprachen die Organisatoren an und es konnten durch die Aktion neun neue Anmeldungen bei den Bambini-Mannschaften verzeichnet werden.

Die positive Resonanz führte dazu, dass andere Kitas in und um Loope auf das Event aufmerksam wurden und Interesse zeigten. Für den 04. Mai 2024 wurde bereits ein neuer Termin mit den beiden Kitas im Rahmen eines Abschlussmeetings vereinbart. Die Idee, das Event samstags in größerem Rahmen auszubauen, um mehr Helfer zu gewinnen, wurde in Erwägung gezogen. Es ist geplant, weitere Kitas in die Planung einzubeziehen und die Kampagne auszuweiten.

Fazit: Die Kampagne „Paules Reise um die Welt" erwies sich als erfolgreiche Initiative, die nicht nur die Kinder der beteiligten Kitas begeisterte, sondern auch positive Auswirkungen auf die Bambini-Teams des Vereins hatte. Die enge Zusammenarbeit mit den Kitas, das kreative Konzept und die Unterstützung der Gemeinschaft trugen zum Gelingen der Veranstaltung bei. Die positive Resonanz und das Interesse anderer Kitas bestätigen den Erfolg der Kampagne und weisen auf zukünftige Möglichkeiten der Ausweitung hin.

Fliesen-GeBo GbR
Christian Groos-Gehl & Slobodan Bozic
Mobil: 0170 3313845 Mobil: 0170 2476551
Fliesenfachbetrieb
Oberschelmerath 5
51766 Engelskirchen
- Beratung Planung Verlegung
- Reparaturservice
- Balkone & Terrassen
- Verlegung von Fliesen-, Platten-, Mosaik & Naturstein
www.fliesen-gebo.de ◆ kontakt@fliesen-gebo.de

Saisoneröffnung Jugend

Die Saisoneröffnung der Jugend am 12.08.23 war für uns eine Möglichkeit alle Jugendteams die in der neuen Saison für den ASC Loope an den Start gehen, im Rahmen von Freundschaftsspielen, zu präsentieren. Es begann mit unseren Bambinis, obwohl das Wetter zunächst nicht so recht mitspielte und Regenschauer einsetzten und wir dachten, dass

uns das Wetter einen Strich durch die Rechnung machen würde. Trotzdem konnten wir mit 4 Teams anstelle der geplanten 6 Mannschaften unser Bambini Spielfest pünktlich um 10 Uhr starten.

Knappe zwei Stunden konnten unsere Mini Talente zeigen was sie im Training gelernt haben, es wurde auf mehreren Spielfeldern parallel gespielt, so das niemanden langweilig wurde.

Als kleines Dankeschön hatte Helmut Wittich für jede Mannschaft eine große Dose Haribo und Capri Sun für jedes Kind organisiert, damit die Kinder nicht hungrig und durstig die Heimreise antreten mussten.

Gegen 11 Uhr startete auf der zweiten Platzhälfte unsere F-Jugend und spielte gegen unsere E-Jugend, da wir leider keinen Gegner finden konnten.

Für unsere neuen F-Jugendtrainer Moritz und Felix (beides Seniorenspieler) war es das erste offizielle Spiel. Die Jungs haben großartig gespielt, obwohl sie verloren haben. Die Kinder der E-Jugend

waren teilweise 2 Jahre älter aber das sollte die Leistung unserer F-Jugend in keinster Weise schmälern.

Unsere E-Jugend spielte im Anschluss gegen die SG Schnellenbach/Ründeroth und gewann ebenfalls ihr Spiel. Hier spielte man im 7vs.7 gegeneinander. Trainerfuchs Siggi Hammer hatte unter der Woche bereits im Training seine Mannschaft heiß gemacht und eingeschworen.

Direkt im Anschluss folgte das Spiel der D-Jugend gegen die Eintracht Hohkeppel.

IM STIL DER ZEIT
POTTHOF.
AUGENOPTIK
UHREN · SCHMUCK
51766 Engelskirchen
Märkische Str. 21
Tel. (02263) 901444
Fax (02263) 901445
potthof-engelskirchen.de

Auch hier war die Looper Mannschaft um das Trainergespann Carsten Schneider & Sven Bornwaßer erfolgreich und gewann das Spiel.

Pünktlich um 14 Uhr spielte unsere C-Jugend im Derby gegen den VfL Engelskirchen. Es war ein spannendes Spiel. Nach einer 3:1 Führung für Loope endete die Partie gerecht mit einem 4:4.

Am Ende haderte unser Trainerteam Thorsten Rhode & Oliver Lindner um die ausgelassenen Torchancen. Schiedsrichter der Partie war unser stellvertretender Abteilungsleiter Herrmann.

Hermann hatte während des Spiels seinen eigenen Fan Club (unsere Jugendtrainer) am Rand stehen, die ihn mit kritischen Blicken genau beobachteten, was allerdings Spaß war und der Stimmung zu Gute kam.

Ein weiteres Highlight des Events war das Spiel unserer neuen B-Jugend. Wir können stolz darauf sein, dass die Jungs nach Loope zurückgekehrt sind und wir nach mehr als 4 Jahren wieder eine B-Jugend im Spielbetrieb haben. Auch wenn das Spiel gegen die SG Berghausen/Frielingsdorf/Süng, die in der Sonderstaffel spielen, verloren wurde, war es dennoch schön zu sehen, wie viele Zuschauer gekommen sind, um das Spiel unserer B-Jugend zu verfolgen. Aktuell besteht unser B-Jugend Kader um Trainer Robin Runkel und Dominic Jaster aus 25 Spielern, was erstaunlich ist.

Für uns war diese Saisoneröffnung eine gelungene Veranstaltung. Wir möchten uns bei unseren Jugendtrainern bedanken, mit denen wir gemeinsam dieses Event Mannschaftsübergreifend organisiert haben. Ein großer Dank gilt auch den vielen Eltern, die uns beim Verkauf und Grillen tatkräftig unterstützt haben. Wir möchten uns ebenfalls bei unseren gegnerischen Mannschaften bedanken: dem VfL Engelskirchen (Bambinis & C-Jugend), der Eintracht Hohkeppel (D-Jugend) und der SG Berghausen/Frielingsdorf/Süng. Ohne sie hätten wir die Spiele nicht durchführen können.

Ebenso geht ein großer Dank an unsere Spieler der 1. Mannschaft, die uns wieder tatkräftig, ähnlich wie beim Agger Cup, beim Grillen und Verkauf unterstützt haben. Man spürt deutlich, dass in der Fußballabteilung das „Wir-Gefühl" gelebt wird.

Fußball meets Handball

Am 18. Mai 2023 hatten die E&D-Jugend der Fußballabteilung des ASC Loope die einmalige Gelegenheit, als Einlaufkinder in der Schwalbe-Arena, der Heimat des Handballs, aufzutreten. Das Spiel zwischen dem VfL Gummersbach und dem Bergischen HC versprach ein spannendes Aufeinandertreffen der beiden Teams zu werden.

Und wir hatten alle Bock darauf nach Gummersbach zu fahren und unseren ASC Loope dort präsentieren zu dürfen.

Für die jungen Spielerinnen und Spieler der Fußballabteilung des ASC Loope war es ein unvergessliches Erlebnis, Seite an Seite mit den Profis des VfL Gummersbach in die Halle einzulaufen. Mit stolzen Blicken und Herzen voller Begeisterung durften sie den Start des Spiels miterleben und die Atmosphäre in der ausverkauften Schwalbe Arena genießen.

Wir sahen ein spannendes Spiel zweier Mannschaften, die sich nichts schenkten.

Doch das war noch nicht alles:

Nach dem Spiel bot sich den Einlaufkindern die einmalige Gelegenheit, Autogramme von den Handballprofis zu bekommen und gemeinsame Erinnerungsfotos zu schießen. Es war ein besonderer Moment, in dem sich die Jugendlichen des ASC Loope mit ihren Vorbildern austauschen konnten und ihre Leidenschaft für den Sport teilten.

2023-05-18, Gummersbach, Schwalbe-Arena, 1. LIQUI MOLY HBL Bundesliga, VfL Gummersbach - Bergischer HC Fotograf Philipp Ising

Das absolute Highlight des Tages war jedoch das gemeinsame Foto mit den Handballprofis des VfL Gummersbach und den Einlaufkindern der Fußballabteilung des ASC Loope. Dieses Bild symbolisierte nicht nur die Verbindung der beiden Sportarten, sondern auch den Zusammenhalt und die Begeisterung, die Sport in der Gemeinschaft schaffen kann.

Mit einem 37:34 Sieg des VfL Gummersbach endete dieser ereignisreiche Tag, der für die E&D-Jugend des ASC Loope zu einer unvergesslichen Erfahrung wurde. Die Begeisterung und das Feuer für den Sport wurden noch mehr entfacht, und die jungen Spielerinnen und Spieler des ASC Loope kehrten nach Hause mit Erinnerungen zurück, die sie ein Leben lang begleiten werden.

Wir bedanken uns bei der Agger Energie für diese tolle Möglichkeit, man versprach uns, nachdem ich mich persönlich bei Frau Zielberg telefonisch bedankt hatte und ihr von den Erlebnissen erzählt habe, uns auf eine Liste der Mannschaften, die als Einlaufkinder Interesse haben für die neue Saison zu setzen.

ASC Loope Kinderschutz

Wende dich an
Kinderschutz@ASC-Loope.de
Eure Ansprechpartner:

Astrid Künnemann

Susanne Schreiner

WIR FÜR DICH Kinderschutz

Rainer Wittkampf

Markus Blossey

Schweigen schützt die Falschen
Gemeinsam gegen sexualisierte Gewalt!
QUALITÄTSBÜNDNIS SPORT NRW

GIEBEL GmbH
Staatlich geprüfter Greenkeeper

0174 8651000

Landwehr 35 · 51491 Overath
Martin@Giebel-GmbH.de

Rasenpflege
Sportplatzbau
Gartengestaltung
Erdarbeiten
Abrissarbeiten

Die Reise nach Jerusalem

Neuwahlen standen bei der diesjährigen Jahreshauptversammlung der SG Engelskirchen Loope an.

Ein bisschen Veränderung sollte es sein aber warum ein funktionierendes Team komplett durcheinander werfen?

So kam es einem fast vor wie bei dem beliebten Kinderspiel „Die Reise nach Jerusalem"

Nach einigen Platzwechseln und dem Auffüllen von freien Stühlen darf ich nun vorstellen:

Marc-Torsten (Mato) Lange : Jugendwart

Roland Otto: Kassenwart

Andreas Rüßmann : Abt.ltr. Handball ASC Loope und 1. Vorsitzender der SG Engelskirchen-Loope

Jens Eichmann: Abt.ltr Handball Vfl Engelskirchen und 2. Vorsitzender der SG Engelskirchen-Loope

Julia Eichmann: Minibeauftragte

Melanie Meinerzhagen: Schriftführerin

Rekordwochenende auf dem Beachplatz

Nachdem wir uns im letzten Jahr, wegen Lieferengpässen, noch einen Satz Tore aus Rodt Müllenbach leihen mussten, konnten wir dieses Jahr endlich unseren komplett fertigen Beachplatz einweihen.

An dem Wochenende vor den Sommerferien läuteten also wieder die Glocken für die SG Großkampftage.

Von Freitag bis Sonntag wurden 10 Endrunden in 5 Altersklassen verköstigt und 68 Spiele gespielt. Soviel wie an keinem anderen Austragungsort in Oberberg. Das Ganze auch noch an einem der heißesten Wochenenden im Sommer.

Für Abkühlung von außen und viel Freude bei den Kids sorgte ein kleiner Pool, für die Abkühlung von innen mussten alle Wassereisreserven zwischen Vilkerath und Ründeroth her halten. Alles in allem also ein gelungenes Wochenende.

Für unsere Kids ein ganz besonderes Highlight, das traditionelle Saisonabschlusszelten in der Nacht von Samstag auf Sonntag. Ca. 80 Kinder Zelteten bei Flutlichtbeachen und der ein oder andere Gruselgeschichte auf dem Sportplatz.

Handballbeachplätze

Nach den großen Bauaktionen auf unserer Sportanlage entstanden ja nicht nur zwei Fußballplätze und eine Boule Anlage, sondern auch eine Beachanlage mit jeweils zwei Spielfeldern für Volleyball oder Handball. Die Tore für das zweite Handballspielfeld wurden im vergangenen Jahr bestellt, aber leider nicht mehr rechtzeitig vor unserem großen Beachturnier geliefert. Ein befreundeter Verein stellte kurzfristig Ersatztore zur Verfügung, welche noch rechtzeitig vor Turnierbeginn eingegraben werden konnten. Nach dem Turnier mussten die geliehenen Tore wieder ausgebuddelt werden, um diese zurück zu geben. Inzwischen haben wir die neuen, von uns finanzierten, Tore eingebaut, sodass jetzt in Abstimmung mit den Volleyballern auf zwei Spielfeldern Handball gespielt werden kann.

Wieder ein Rüßmann SG Vorsitzender...

Nicht der SG Gründer und langjährige Vorsitzende Hans Rüßmann ist auf die Position als Vorsitzender zurückgekehrt, nein sein Sohn Andreas ist der neue Chef. Für uns ist das keine Überraschung, denn in der Familie Rüßmann ist der ASC seit Jahrzenten die erste Sportadresse und hier speziell der Handball. Schon vor seiner Geburt stand für seine Eltern fest, dass Andreas in den ASC angemeldet wird, in der Hoffnung, dass er auch dort einmal seinen Sport ausüben wird. Schon vier Wochen nach seiner Geburt wurde er unser jüngstes Handballmitglied und fortan zu allen Spielen von seinen Eltern mitgeschleppt. Während der Spiele erkundete er krabbelnd alle Stufen auf der Tribüne und in den Spielpausen gehörte ihm das Spielfeld. Mit gerade einmal vier Jahren begann seine aktive Handballzeit im ASC. Viele Jahre wurde er von seinem Vater trainiert und durchlief mit der Zeit alle Jahrgänge bis hin zur 1. Seniorenmannschaft in der Handballabteilung. Aber nicht nur als Spieler war er sehr aktiv, sondern auch als Trainer. Schon sehr lange trainiert er unsere Mädels und ist schon seit Jahren im Vorstand der SG nicht mehr wegzudenken. Wir Handballer/Innen wünschen Andreas stets Verständnis für unsere Sorgen und Nöte und freuen uns auf die kommende Zeit mit unserem neuen Handballboss.

GLASBAU PRITZ
Konstruktiver Glasbau

Wir suchen:

- Montageleiter/ Vorarbeiter (m/w/d)
- Glaser, Schlosser und Tischler (m/w/d)

www.glasbau-pritz.de

Ehreshoven 10
51766 Engelskirchen

Radsportausflug in die Oberrheinische Tiefebene

Umkreist von Vogesen und Schwarzwald im Süden sowie Pfälzer- und Odenwald im Norden liegt die Rheinische Tiefebene, wie der Name bereits preisgibt, vom Rhein durchflossen und sich über eine Fläche von ca. 40 x 350 Quadratkilometern als ein relativ flaches Gelände erstreckend. Gute Bedingungen also für Radfahrer und Radfahrerinnen.

Darüber hinaus bietet die Gegend ein großes Angebot an Kultur und Sehenswürdigkeiten, und ist damit eine optimale Reiseregion für den Jahresausflug der Radsportabteilung des ASC – Loope.

Als konkretes Ziel hatten sich die Radsportlerinnen und Radsportler eine der ältesten Städte Deutschland ausgesucht und steuerten am Freitag, den 11. August Speyer an, um dort ein aktionsreiches Wochenende zu erleben.

Mit den Rädern auf dem Gepäckträger bewältigten 12 Abteilungsmitglieder die 280km lange Anreise mit dem Pkw, außer Uli Wendeler und Markus Schumacher, die die Herausforderung annahmen und schon

donnerstags starteten um die Anfahrt in zwei Etappen mit dem Rad zurück zu legen.

So ging es am ersten Tag durch Aggertal und Siegauen über Bonn-Beuel bis Königswinter, wo der Rhein überquert wurde, und weiter nach Rüdesheim.

Nach den regnerischen Wochen erfreuten sich

die beiden über den ersten sonnigen Tag und erlebten die Fahrt durch das Weltkulturerbe Mittelrhein bei wolkenlosem Himmel. Nach 180km wurde Bingen erreicht und das Etappenziel war nur noch eine Fährüberfahrt entfernt.

Die zweite Etappe führte dann durch die Pfalz, auf südlichem Kurs direkt nach Speyer.

Abseits des Rheins änderte sich die Landschaft und es waren nunmehr Höhenmeter zu überwinden. Die Reise führte weitgehend durch Weinberge wie sie typisch für die Pfalz sind, über ein hügeliges aber dennoch weitsichtiges Gelände. So waren bis Grünstadt fast 1000 Höhenmeter zu überwinden, bis die Etappe flacher wurde und nach weiteren 100km das Hotel Sperling in Speyer erreicht wurde, wo die Reisegruppe nun vollzählig war.

Nach diesen Anstrengungen lies man den Tag am Steinhäuserwühlsee im Biergarten ausklingen.

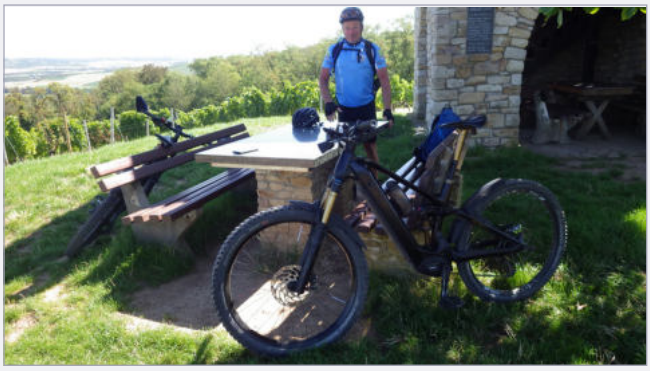

Für Samstag stand ein Radrundfahrt auf dem Programm und so brach die Gruppe am Morgen nach Bad Dürkheim auf. Die Strecke führte über flacheres Terrain übers Land, entlang weitläufiger Gemüsefelder mit Blick auf den Pfälzer Wald.

Gegen Mittag wurde der Gardierbau in Bad Dürkheim erreicht. Dabei handelt es sich um die Verrieselungsanlage der ehemaligen Saline am Kurpark. Über ein 18m hohes Holzgerüst, dessen Felder mit Schwarzdornreisig verfüllt sind, rieselt stetig eine Salzsole. Sedi-

mente lagern sich am Reisig ab und Wasser verdunstet, was sowohl die Konzentration als auch die Qualität des Salzes in der 300m langen Anlage steigert.

So viel Salz macht durstig – Zeit für den Mittagstisch im benachbarten Biergarten.

Der zweite Teil der Rundfahrt gestaltet sich dann entlang der Weinstraße etwas hügeliger und bot den Loopern ein abwechslungsreicheres Panorama.

Nach ca. 80km erreichte man wieder die Unterkunft um sich für einen abendlichen Ausflug in die historische Altstadt zu Rüsten. Mit Blick auf den Speyerer Dom lies man einen herrlichen Urlaubstag im Wirtshaus am Dom ausklingen.

Am Sonntag ging es wieder zurück nach Loope, jedoch nicht ohne eine der Hauptattraktionen Speyers zu besuchen. Eine Stippvisite ins Technikmuseum war ein letzter Höhepunkt. Beeindruckend sind dort Originale als Exponate ausgestellt. So ließen sich dort alte Dampflokomotiven ebenso wie ein Jumbojet oder eine Antonow-Transportmaschine bewundern. Nachdem von Oldtimern über U-Boote bis zur Raumfähre alles in Augenschein genommen wurde stiegen die Radsportler und Radsportlerinnen beeindruckt in ihre profanen Fortbewegungsmittel um den Heimweg nach Loope mittels Pkw anzutreten.

Die Eindrücke eines schönen Wochenendes begleiteten die Teilnehmer und förderten bereits die Vorfreude auf die Tour 2024 ins Saarland, soviel steht schon fest.

Radsporttermine

29.09.2023	19:00 Uhr	1. Hallentraining
02.12.2023	16:30 Uhr	Radsportfest mit Wanderung
11.01.2024	19:00 Uhr	Jahreshauptversammlung der Radsportabteilung im Sportheim des ASC-Loope

Auto Eimermacher
Inh. Lehnard & Midzan GbR
Im Auel 50 - 51766 Engelskirchen-Loope
Tel. 02263 4909
E-Mail: info@autoeimermacher.de

Boule-Erlebnis für vier Seniorinnen des St. Josef-Hauses

Am 24.05.2023 besuchten uns vier Seniorinnen des St. Josef-Hauses mit zwei Betreuer/innen auf unserer Bouleanlage.

Wir kamen damit einer Anfrage der Einrichtungsleitung nach, ob es möglich sei, dass einige Bewohner/innen des Hauses bei uns Boule spielen könnten.

Nach der Begrüßung und Vorstellung begannen wir mit einigen Übungen, um ein Gefühl für die Kugeln zu bekommen. Hier kam schon sehr viel Freude auf.

Gestärkt mit Kaffee, Wasser und Kuchen spielten wir dann ein Spiel mit gemischten Teams, was sehr viel Spaß brachte. Es wurde viel gelobt, gelacht und geklönt. Im Nu waren fast zwei Stunden um und es ging zurück ins St. Josef-Haus.

Alle waren sich einig, sie wollen wieder kommen. Neue Termine sind bereits vereinbart.

Qualifikationsturniere und Ligaspieltage in Loope

In 2023 konnten wir bereits zwei Qualifikationsturniere für die Landesmeisterschaften und einen Ligaspieltag in unserem Boulodrom in Loope durchführen. Am 6. Mai wurde Doublette gespielt mit 36 Teams aus

dem Bezirk Rheinland. Unser Bürgermeister Dr. Gero Karthaus besuchte unser Turnier und konnte sich einen Eindruck vom Boulesport in unserer Gemeinde verschaffen. Der 2. Spieltag der Bezirksliga am14. Mai mit unserer 1. Mannschaft durfte der ASC Loope ausrichten. Das Qualifikationsturnier im Doublette mixte am 8. Juli fand ebenfalls in Loope statt. Hieran nahmen 58 Teams des Bezirks Rheinland bei großer Hitze teil. Es kam allen sehr zugute, dass der Brunnen, der zur Reinigung der Fußballschuhe dient zur Abkühlung der Bouler benutzt werden konnte. Unser Boulodrom, das wir in 2022 fertiggestellt haben, findet große Anerkennung und die Beliebtheit konnte noch durch die Idee von Iris gesteigert werden, indem wir kostenlos Obst und kleine Snacks zur Verfügung stellen. Über eine kleine Spende in die Vereinskasse zu dieser Gelegenheit freuen wir uns natürlich.

Der 3. Ligaspieltag der Bezirksklasse B mit unserer 2. Mannschaft findet ebenfalls in Loope statt.

2. Boulenacht auf dem Gelände des ASC Loope!

Am 1. Juli 2023 trafen sich 16 Teams (Doublette) der bergischen „Bouleszene" auf dem Bouleplatz des ASC. Bei wechselhaftem Wetter startete die zweite lange Boulenacht um 19 Uhr und endete mit der Siegerehrung kurz nach Sonnenaufgang gegen 5 Uhr am nächsten Morgen.

In lockerer Atmosphäre und vielen spannenden Spielen wurden in 8 Runden die Gewinner ermittelt. Pokale bzw. Preise gab es für die besten drei Doublette-Teams. Als Sieger ging das Looper Team Maria Siebert und Karl Dedu vom Platz. Den 2. und 3. Platz erkämpften sich 2 Teams aus Wipperfürth. Die beiden Spieler auf dem letzten Platz wurden für ihr Durchhaltevermögen ebenfalls mit einem Preis belohnt!

Für das leibliche Wohl und gekühlte Getränke, während der kurzen Pausen zwischen den Spielen und einer längeren Pause um Mitternacht, sorgten die Spieler des ASC. Für diesen besonderen Einsatz gab es ein großes Dankeschön von allen Mitspielern und dem Orgateam!

Das Orgateam dankt ebenfalls allen, die dabei waren für die schönen Spiele über insgesamt 10 Stunden. Aufgrund der wie schon im ersten Jahr sehr positiven Resonanz soll die lange Boulenacht im nächsten Jahr fortgesetzt werden.

Schnürlepokal 2023

Zum Gedenken an unseren in 2021 verstorbenen Boule Kameraden Jean Pierre Nugue fand zum 2. Mal unser internes Boule Turnier „Schnürlepokal" am Vatertag den 18. Mai statt. Dieses Turnier wird in Form eines Doublette Supermêlée ausgespielt. Hierbei wird ohne einen festen Partner gespielt und nach jeder Runde werden die Mitspieler neu zugelost. Nach 5 Runden a 45 Minuten stand der Sieger fest und Iris Nugue konnte den Pokal an den verdienten Sieger Jochen Külheim überreichen.

Jochen Külheim,
Sieger des Schnürlepokals 2023

Boule Turnier im Rahmen der Feierlichkeiten zu 50. Jubiläum der Partnerschaft Engelskirchen Plan de Cuques

Am Pfingstsonntag fand nach dem Gottesdienst und einem musikalischen Frühschoppen im Neuen Wolllager zum Abschluss der Feierlichkeiten ein Boule Turnier auf der Anlage des ASC Loope mit anschließenden Grillabend statt. Musikalisch begleitet wurde die Veranstaltung von Norbert Miebach und Karl Lenz. Das Boule Turnier wurde als Triplette mit gemischten Mannschaften aus Engelskirchen und Plan de Cuques ausgetragen. Insgesamt nahmen 14 Mannschaften teil, die drei Runden spielten. Sieger wurden Iris Nugue, Franz Klünenberg und Yvette Pérez, die als einziges Team alle drei Spiele gewannen. Das Turnier hat allen viel Spaß gemacht und es gab die Gelegenheit sich in lockerer Atmosphäre

bei einem kleinen Aperitif in Form eines Pastis auszutauschen.
Nach der Siegerehrung wurde auf der Sportanlage des ASC Loope gegrillt und bei Kölsch und Wein auf die wunderbare, harmonische Partnerschaft zwischen Engelskirchen und Plan de Cuques angestoßen.

Aufruf

Wir suchen für unsere Abteilung Erlebnis- und Gesundheitssport engagierte und motivierte Unterstützung.

Du bist Übungsleiter*in oder Trainer*in, sportlich oder auch ein Eltern-/Großelternteil mit Spaß an Bewegung?

Vielleicht fühlt ihr euch direkt angesprochen oder kennt Freunde, Studenten, Eltern, die Interesse hätten.

Ohne Eure Unterstützung werden wir unser derzeitig vielseitiges Angebot für alle Altersgruppen, das Spaß an Bewegung, Spiel und Fitness vermittelt nicht halten können!

Jeder Einzelne von Euch kann uns unterstützen.

Aktuell bieten wir für ca. 265 Mitgliedern – davon 128 Kindern und Jugendlichen in 10 Gruppen von Bewegungserziehung (ab 3 Jahren) über Erlebnissport, Gymnastik, Aerobic, Aroha bis hin zu Seniorensport ein vielseitiges Angebot an.

Für diese oder auch „neue" Angebote suchen wir Unterstützung als Übungsleiter*in und Sporthelfer*in.

- Du hast Freude am Umgang mit Menschen
- Du bist flexibel, kreativ und verantwortungsbewusst
- Du kannst in den Nachmittags- und/oder Abendstunden

Du musst nicht schon perfekt mit allerlei Lizenzen ausgestattet sein – nur Spaß an der Bewegung und den Umgang mit Menschen haben.

Als Übungsleiter*in (ab 18 Jahren) ist man verantwortlich für die Planung, Durchführung und Betreuung der Sportstunde und als Sporthelfer*in (ab 13 Jahre) unterstützt man den Übungsleiter*in.

Wir bieten eine Aufwandsentschädigung und unterstützen jegliche Ausbildungen / Fortbildungen.

Bei Interesse melde dich gerne bei Iris Nugue per Mail (iris.nugue@asc-loope.de) oder telefonisch unter: 02263/1778

Oder schau dir unser Angebot vor Ort an und sprich mit unseren Übungsleiter*innen und Sporthelfer*innen. Genaue Zeiten der Angebote sind der Homepage zu entnehmen.

Sport Ü 40...

Wir treffen uns seit den Sommerferien jetzt immer montags von 19:45 bis 20:30 Uhr. Zuerst dachten wir, ganz schön knapp ....nur 45 Minuten, aber Pustekuchen .... Von Anfang bis Ende redet nur die Anja .... und gibt Übungsanweisungen. Die letzten 5 Minuten Pool Down sind dann notwendig und auch entspannend.

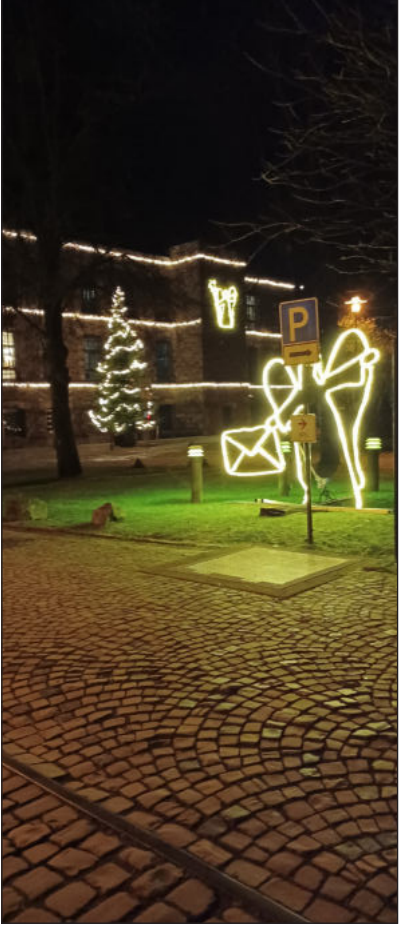

Wenn sich dann das Jahr dem Ende neigt, Plätzchenduft in der Luft liegt und die weihnachtliche Stimmung umher geht, dann naht auch unsere jährliche Abschlussfeier. Spontan hatten wir uns für Mittwoch, den 30.11.22, entschieden. 21 Teilnehmer konnten zusagen. Zu einer kleinen Wanderung trafen wir uns dann um 18 Uhr am alten Bürgermeisteramt in Engelskirchen. Spazierten dann, mit Taschenlampen, bei kühlem aber trockenem Wetter an vielen weihnachtliche geschmückten Häusern vorbei über die neue Brücke zum Bürgermeisteramt. Anja hatte für einen Zwischenstopp vorgesorgt. Ein kühles Getränk und Schokolade machte die Runde, sowie ein kleines Geschenk für jeden als Dank für die Vermählungsglückwünsche und zu Ihrem Einstand in unserer Gruppe. Klaus und Agnes, die sich per Rad auf den Weg nach Engelskirchen gemacht hatten, ließen sich nicht lange auffordern und hielten an. Vielen Dank Anja noch mal an dieser Stelle, für die nette Überraschung.

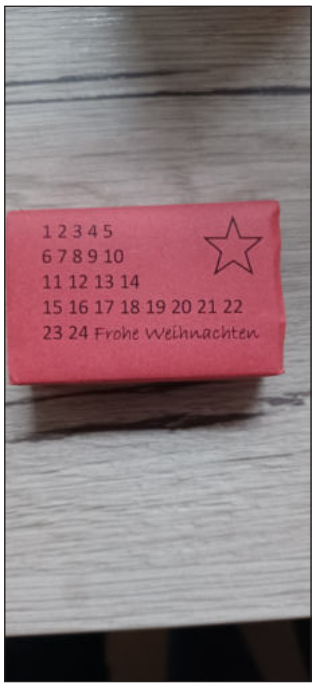

Weiter des Weges ging es dann noch bis zum Hardter Hof, wo wir für 19 Uhr einen Tisch reserviert hatten. Ein kleines Geschenk von der Abteilungsleitung schmückte jeden gedeckten Platz unseres Tisches. Bevor wir mit dem ersten Getränk anstoßen konnte, lud Agnes uns wegen ihrem Geburtstag zur ersten Runde ein. Natürlich bekam auch Anja für ihre stetigen Bemühungen, immer eine abwechslungsreiche Übungsstunde zu gestalten, eine kleine Anerkennung von uns.

Abgerundet wurde der gemütliche Abend mit sehr gutem Essen und dem ein oder anderen Getränk. Alles in Allem war es ein gelungener Jahresabschluss, der auf Weitere neugierig macht .....

AROHA Vorstellung neuer Trainer

Isabel Grimm-Thau hat im Februar erfolgreich die Ausbildung zum AROHA Instructor bei der Aroha Academy absolviert. Jetzt springt sie als Vertretung immer mal wieder als Trainerin nicht nur bei AROHA, sondern auch bei Gymrobic für den ASC Loope ein. Vielen Dank, wir freuen uns sehr darüber!

v.l. Ute Longerich, Bernhard Jakszt und Isabel Grimm-Thau

Ooooops, we did it again ... !

AROHA Big Day am 09.09.2023 in Frankfurt

20 Jahre gibt es nun schon die Sportart AROHA und seit 2017 bietet Ute Longerich AROHA im ASC an. Unsere Gruppe ist stetig gewachsen und trifft sich mit viel Freude und Energie immer donnerstags. AROHA ist inspiriert vom Haka Kriegstanz der neuseeländischen Maori und enthält Bewegungselemente vom Kung Fu und Tai Chi. AROHA heißt übrigens in der Sprache der Maori „Liebe"... und wir lieben es einfach, unser AROHA! Deshalb hieß es auch für ein kleines, aber feines, Grüppchen von uns, auf zum mega AROHA Event nach Frankfurt, dem sog. Big Day. Zwei Frauen mussten leider kurzfristig absagen, so machten wir uns dieses Jahr zu sechst auf den Weg. Die Stimmung im Büschen war schon gut, wurde bei der Ankunft und der Stärkung mit Bananenbrot und Sektchen gleich noch besser... und war nicht mehr zu toppen, als Bernhard Jakszt samt seinem tollen Trainerinnenteam die Bühne betrat. Die Choreografien der Masterclass waren mitreißend und bei 30 Grad Celsius und Hochsommerwetter echt schweißtreibend. Trotzdem ein super Erlebnis, mit ca. 250 Sportbegeisterten aus ganz Deutschland AROHA gemeinsam zu erleben und zu fühlen. Nach drei Stunden sich auspowern und schwitzen war unser Team vom ASC Loope sich absolut einig: Der Big Day `23 war einfach spitze und die Fortsetzung folgt im nächsten Jahr!

KURZ INFOS

über unseren Verein
ASC Loope e.V.

Der Allgemeine Sportclub Loope e.V. ist 1954 gegründet worden und verfügt derzeit über ca. 800 Mitglieder in sieben Abteilungen. Die sieben Abteilungen sind durch den jeweiligen Abteilungsleiter im Gesamtvorstand vertreten.

Die Geschäftsführung und Vertretung des Vereins nach innen und außen, gemäß § 26 BGB, liegt in den Händen von:

Rolf Langer
rolf.Langer@asc-loope.de

André Langer
andre.langer@asc-loope.de

Die Sportstätten

- Fußball, Tennis, Beach-Sport und Pétanque: Sportgelände in Loope, Im Auel 32

  Dort befindet sich auch das Vereinsheim unter der Leitung von Rita Hansen:
  info@bistro.asc-loope.de
  02263/7159896 o. 0151 50594131
  (ab 15.00 Uhr erreichbar)

- Hallensport: in den Hallen

  KGS Loope, Schulweg / GGS Engelskirchen, Bergische Straße / Ründeroth, Schulzentrum Walbach

---

Erlebnis- & Gesundheitssport
Iris Nugue
iris.nugue@asc-loope.de
02263/1778 o. 0160 8368634

Radsport
Andreas Boxberg
andreas.boxberg@asc-loope.de
02263/4929

Volleyball/Nordic Walking
Claudia Eich
claudia.eich@asc-loope.de
02263/7158714 o. 0176 43554794

Karl Ernst Lehnard
karl-ernst.lehnard@asc-loope.de
0160/7652684

Fußball
Dirk Berends
dirk.berends@asc-loope.de
0176 43650560

Tennis
Elmar Klebanowski
elmar.klebanowski@gmx.de
0163/5541897

Pètanque
Thomas Ludszuweit
thomas.ludszuweit@asc-loope.de
02263/3753 o. 0160 96069303

Handball
Andreas Rüßmann
andreas.rüßmann@asc-loope.de
0170 4890959

Tischtennis
Peter Schwick
peter.schwick@asc-loope.de
02263/9654898

Mitgliederverwaltung
Iris Helbing
iris.helbing@asc-loope.de
02263/903980

Unfallmeldungen
Bärbel Nohl
baerbel.nohl@asc-loope.de
02263/1470

Mehr Informationen zum Verein und den Abteilungen unter:
www.asc-loope.de

Durch die freundliche Unterstützung unserer Sponsoren ist dieses Exemplar gratis!

Wir unterstützen und fördern den Jugendsport vor Ort.

ksk-koeln.de/unser-engagement

Weil's um mehr als Geld geht.

Kreissparkasse Köln